

SCB

Statistiska centralbyrån Statistics Sweden

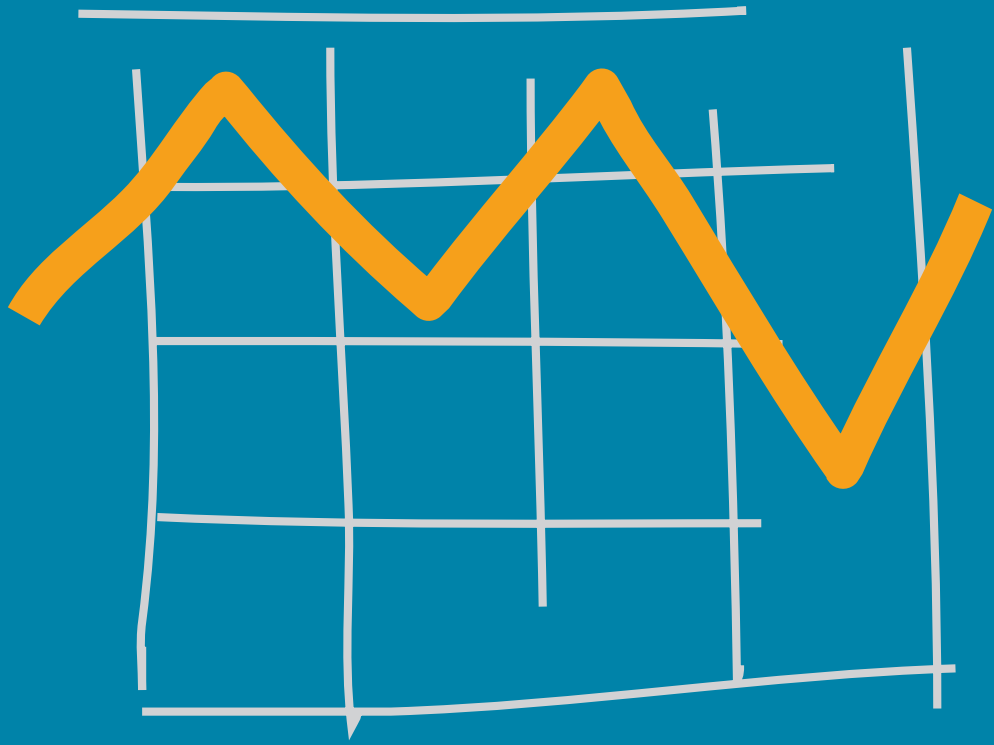

Snabbversion

BNP

kvartal

2008:2

NATIONALRÄKENSKAPER

Snabbversion
BNP
kvartal 2008:2

 Sveriges officiella statistik

Statistiska centralbyrån
2008

National accounts

GDP Quarterly

2008:2, flash

Official Statistics of Sweden
Statistics Sweden
2008

Tidigare publicering – publiceras kvartalsvis
Previous publication – published quarterly

Producent
Producer SCB, avdelningen för nationalräkenskaper
SCB, National Accounts (Departement)
Box 24300, 104 51 Stockholm
+46 8 506 940 00
nrinfo@scb.se

Förfrågningar
Inquiries Göran Svensson, +46 8 506 945 48
goran.svensson@scb.se
Andreas Lennmalm, +46 8 506 940 54
andreas.lennmalm@scb.se

Ansvarig utgivare Monica Nelson Edberg

Denna publikation är en del av Sveriges officiella statistik (SOS). Det är tillåtet att kopiera och på annat sätt mångfaldiga innehållet.
Om du citerar, var god uppge källan på följande sätt: Källa: SCB, *BNP kvartal*.

Den särskilda SOS-logotypen får enligt lag inte användas vid vidarebearbetningar av statistiken.

This publication is a part of the official statistics of Sweden (SOS). It may be used freely and quoted. When quoting, please state the source as follows: Source: Statistics Sweden, *GDP Quarterly*.

Use of the particular SOS logotype is prohibited when further processing the statistics.

ISSN 1654-1332 (online)

ISSN 0282-9290 (print)

URN:NBN:SE:SCB-2008-NR01TI0803_pdf (pdf)

Printed in Sweden
Från trycket 2008-08-01
Garnisonstryckeriet 2008

BNPkvartal 2008:2

Snabbversion 1 kv 2003 - 2 kv 2008

Nationalräkenskaper enligt ENS 95

Innehållsförteckning – *table of contents*

Pressmeddelande – <i>Pressrelease</i>	5
Kommentarer till beräkningarna 2008 kvartal 2 snabbversion – <i>Comments to 2008q2 flash</i>	11
Tabeller - <i>tables</i>	
Faktiska värden – <i>actual values</i>	
1 Försörjningsbalans - <i>GDP: Expenditure approach</i>	22
2 BNP från produktionssidan - <i>GDP: Production approach</i>	26
3 Medelantal sysselsatta fördelade på näringsgrenar <i>Average number of employed</i>	30
4 Arbetade timmar fördelade på näringsgrenar <i>Hours worked by kind of activity</i>	32
5 Hushållens konsumtionsutgifter på ändamål <i>Household consumption expenditure by purpose</i>	34
6 Hushållens konsumtionsutgifter efter varaktighet <i>Household consumption expenditure by durability</i>	38
7 Fasta bruttoinvesteringar - <i>Gross fixed capital formation</i>	42
Kalenderkorrigerade värden – <i>calender adjusted</i>	
8 BNP från produktionssidan, <i>GDP: Production approach</i>	46
9 Arbetade timmar fördelade på näringsgrenar <i>Hours worked by kind of activity</i>	48
Säsongrensade värden - <i>seasonally adjusted</i>	
10 Försörjningsbalans - <i>GDP: expenditure approach</i>	50
11 BNP från produktionssidan - <i>GDP: Production approach</i>	52
12 Arbetade timmar fördelade på näringsgrenar <i>Hours worked by kind of activity</i>	54
Branschklassifikation – <i>Classification by industry</i>	56

1(5)

Pressinformation från SCB

2008-08-01 kl. 09:30

Nationalräkenskaper:

Sveriges BNP ökade med 0,7 procent andra kvartalet 2008

Den första preliminära sammanställningen av nationalräkenskaperna för andra kvartalet år 2008 visar en ökning av bruttonationalprodukten (BNP) med 0,7 procent, kalenderkorrigerad, jämfört med motsvarande period 2007. Säsongrensad och jämförd med första kvartalet var BNP oförändrad.

SCB gör för andra kvartalet varje år en snabbversion av BNP-beräkningarna som presenteras en månad efter kvartalets utgång. Ordinarie beräkning kommer att publiceras den 12 september. Snabbversionen för andra kvartalet bygger på ett mer begränsat dataunderlag och är mer osäker än en ordinarie beräkningsomgång.

Procenttalen avser, om inget annat anges, volymförändringar i förhållande till motsvarande period förra året. För användningssidan används faktiska tal, eftersom ingen kalenderkorrigering görs. För BNP, produktionssidan och sysselsättningen används kalenderkorrigerade värden.

Andra kvartalet 2008 innehöll fler arbetsdagar än andra kvartalet 2007, vilket innebär att BNP-tillväxten kalenderkorrigerad är 1,9 procentenheter lägre än den faktiska BNP-ökningen. Påskhelgen, som inföll under andra kvartalet 2007, inföll i år under första kvartalet. I år sammanföll dessutom Kristi himmelfärds dag och Första maj, vilket innebär att kvartalet innehöll ytterligare en helgdag färre än andra kvartalet 2007.

En halvårsvis jämförelse visar att BNP ökade med 1,8 procent jämfört med första halvåret 2007.

Hushållens konsumtionsutgifter ökade andra kvartalet med 2,2 procent. Hushållens konsumtion av hemelektronik fortsatte att utvecklas starkt. Stort bidrag till konsumtionsutvecklingen gav även hushållens inköp av kläder. Tillväxten hölls i huvudsak tillbaka av minskade inköp av fordon och drivmedel. Hushållens konsumtionsutgifter bidrog med 1,0 procentenheter till BNP-utvecklingen.

De offentliga konsumtionsutgifterna ökade med 0,4 procent. Den statliga konsumtionen minskade med 0,1 procent medan den kommunala steg med 0,7 procent. Offentliga konsumtionsutgifter bidrog med 0,1 procentenheter till BNP-ökningen.

Fasta bruttoinvesteringar steg med 3,9 procent, vilket är den lägsta ökningstakten sedan början på 2004. Den svaga utvecklingen förklaras bland annat av låga maskin- och bostadsinvesteringar. Investeringar i övriga byggnader och anläggningar bidrog mest till tillväxten men även investeringar i leasade maskiner och transportmedel fortsatte att utvecklas starkt.

2(5)

Pressinformation från SCB

2008-08-01

Näringslivets investeringar ökade med 2,9 procent, en noterbart låg utveckling jämfört med de senaste åren. Offentliga myndigheters investeringar steg ovanligt kraftigt med 9,8 procent. Bakom ökningen ligger en stark utveckling av statens investeringar, främst i form av investeringar i övriga byggnader och anläggningar samt i vägar. Primärkommunernas och landstingens investeringar minskade något jämfört med samma period 2007.

Fasta bruttoinvesteringar bidrog totalt med 0,8 procentenheter till BNP-ökningen.

Lagerinvesteringar bidrog med 1,1 procentenheter till BNP-utvecklingen.

Exporten ökade med 6,7 procent och **importen** ökade med 9,0 procent. På exportsidan var det främst varuexporten som utvecklades starkt jämfört med de senaste kvartalen. Tjänsteexporten uppvisade däremot den svagaste ökningen sedan fjärde kvartalet 2006. Även på importsidan var det i huvudsak varorna som bidrog till ökningen. Exportnettot gav detta kvartal ett negativt bidrag till BNP-utvecklingen på 0,4 procentenheter.

Produktionen inom näringslivet ökade med 1,6 procent. Varuproduktionen steg med 0,9 procent och tjänsteproduktionen med 2,0 procent. Byggindustrin samt parti- och detaljhandeln gav de största bidragen till utvecklingen. Offentliga myndigheters produktion minskade med 3,5 procent.

Antalet arbetade timmar ökade med 2,0 procent och **antalet sysselsatta** med 1,5 procent, vilket innebar en ökad medelarbetstid även under andra kvartalet. Antalet sysselsatta ökade i näringslivet men minskade i de offentliga myndigheterna. I näringslivet ökade antalet arbetade timmar med 3,6 procent, vilket innebar en negativ utveckling av näringslivets arbetsproduktivitet.

Revideringar av tidigare kvartal

I enlighet med nationalräkenskapernas revideringspolicy har tidigare kvartal inte reviderats i faktiska tal vid detta beräkningstillfälle. I den ordinarie beräkningen av andra kvartalet, som publiceras den 12 september, ses även beräkningarna av första kvartalet över.

3(5)

Pressinformation från SCB

2008-08-01

Tabell 1 Kalenderkorrigerad BNP från produktionssidan, volymförändring (procent)
GDP production approach adjusted for differences in working days, percentage change

Kalenderkorrigerad BNP innebär att det faktiska värdet är korrigerat för effekten av olika antal arbetsdagar inom kvartalen. Utvecklingen är en jämförelse med motsvarande kvartal föregående år.

	2007				2008	
	<u>Kv 1</u>	<u>Kv 2</u>	<u>Kv 3</u>	<u>Kv 4</u>	<u>Kv 1</u>	<u>Kv 2</u>
BNP till marknadspris	3,3	2,9	2,5	2,8	2,1	0,7
Därav						
Varuproduktion (SNI 01-45)	2,9	3,3	2,8	3,8	2,8	0,9
del Tillv. ind (SNI 15-37)	3,0	3,5	1,9	3,0	2,8	
Tjänsteproduktion (SNI 50-95)	4,7	4,7	3,6	3,5	3,1	2,0
S:a näringsliv (1)	4,0	4,2	3,3	3,6	2,9	1,6
Offentliga myndigheters produktion	1,7	0,6	1,3	-0,2	-1,0	-3,5
Arbetsinsats, arbetade timmar						
Kalenderkorrigerad	3,2	4,1	3,0	3,6	1,9	2,0

(1) Exklusive tullar och produktskatter netto.

Tabell 2 Säsongrensad BNP, procentuell förändring
Seasonally adjusted GDP, percentage change

De procentuella förändringstalen avser en jämförelse med närmast föregående kvartal.

	<u>Kv 1</u>	<u>Kv 2</u>	<u>Kv 3</u>	<u>Kv 4</u>
1998	0,4	1,3	0,9	0,7
1999	1,5	0,4	1,4	1,6
2000	1,0	1,7	0,5	0,0
2001	0,2	-0,2	0,5	0,8
2002	0,4	1,3	0,2	0,5
2003	0,7	-0,2	1,0	0,7
2004	1,1	1,1	0,6	0,7
2005	0,6	0,8	1,2	1,0
2006	1,4	1,1	0,9	0,7
2007	0,7	0,9	0,4	0,5
2008	0,1	0,0		

4(5)
Pressinformation från SCB
 2008-08-01

Diagram 1: Säsongrensad BNP, procentuell förändring
 Seasonally adjusted GDP, percentage change

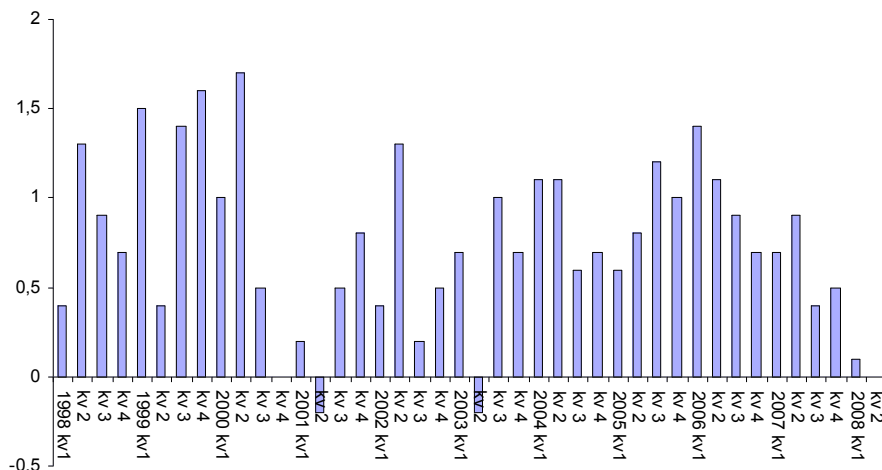

Tabell 3 Försörjningsbalans, utvecklingstal samt faktiska värden - GDP by expenditure

	Volymförändring (procent) i förhållande till motsvarande period föregående år.						Miljoner kronor löpande priser			
	2007		2008		2008		2008		2008	
	Kv 1	Kv 2	Kv 3	Kv 4	Helår	Kv 1-2	Kv 1	Kv 2	Kv 1-2	Kv 2
BNP till marknadspris	3,3	2,9	2,6	2,2	2,7	3,1	1,0	2,6	1,8	817 156
Import	10,9	8,8	11,4	7,7	9,6	9,9	5,2	9,0	7,2	382 032
Varor (SNI 01-45)	12,2	8,9	11,5	7,1	9,8	10,5	4,1	9,9	7,0	284 330
Tjänster (SNI 50-93)	7,0	8,6	11,1	9,6	9,1	7,8	8,6	6,7	7,6	97 702
S:a Tillgång	5,5	4,6	5,3	3,9	4,8	5,1	2,3	4,6	3,4	1 199 188
Hushållens										
konsumtionsutgifter	3,0	2,7	3,5	2,9	3,0	2,8	2,0	2,2	2,1	379 022
Egentliga hushåll	3,1	2,9	3,6	3,0	3,2	3,0	2,0	2,3	2,1	364 906
HIO ⁽¹⁾	-1,2	-1,6	-0,2	-1,5	-1,2	-1,4	1,5	0,5	0,9	14 116
Offentliga										
konsumtionsutgifter	1,7	0,3	0,9	1,4	1,1	1,0	-1,1	0,4	-0,3	211 879
Staten	-0,2	-1,6	-2,5	1,3	-0,6	-0,9	-1,5	-0,1	-0,8	58 081
Kommunerna	2,3	1,1	2,1	1,4	1,7	1,7	-0,9	0,7	-0,1	153 798
Fast bruttoinvestering	10,4	9,5	5,9	6,4	8,0	9,9	5,6	3,9	4,7	165 225
Lagerinvestering⁽²⁾	1,5	0,3	1,3	-0,2	0,7	0,9	-1,1	1,1	0,1	1 813
Export	5,5	6,3	6,3	5,7	6,0	5,9	5,4	6,7	6,1	441 146
Varor (SNI 01-45)	2,8	3,0	3,8	2,7	3,0	2,9	4,3	6,8	5,5	317 020
Tjänster (SNI 50-93)	13,7	15,8	12,9	14,0	14,1	14,8	8,5	6,5	7,5	124 126
S:a Användning⁽³⁾	5,5	4,6	5,3	3,9	4,8	5,1	2,3	4,6	3,4	1 199 188

(1) Hushållens icke-vinstdrivande organisationer
 (2) Förändring i procent av BNP för jämförelseperioden.
 (3) Inklusive förändring i värdeföremål.

5(5)

Pressinformation från SCB

2008-08-01

Definitioner och förklaringar

Osäkerhet: Studier har visat att den kvartalsvisa BNP-utvecklingen i snabbversionen av andra kvartalet reviderats i genomsnitt med 0,3 procentenheter från första estimat till följande ordinarie kvartalsberäkning av andra kvartalet. Osäkerheten i snabbversionen av andra kvartalet framgår av en tabell i dokumentet ”Kommentarer till kvartalsberäkningarna” som finns tillgänglig på SCB:s webbplats, se länk <http://www.scb.se/nr0103>

Volymförändringar: I texten angivna procenttal avser, om inget annat anges, volymförändringar i förhållande till motsvarande period föregående år. För BNP, produktion och sysselsättning används kalenderkorrigerade värden.

Kalenderkorrigerad (dagkorrigerad): Används för jämförelse mellan samma kvartal eller halvår olika år. Innebär korrigering för effekten av olikheter i antalet arbetsdagar under kvartal eller halvår. Helårssiffror redovisas utan kalenderkorrigering.

Säsongrensad: Används för jämförelse mellan två på varandra följande kvartal. Säsongrensning görs för att utjämna återkommande variationer under året.

Faktisk: Används vid jämförelse mellan hela kalenderår, samt vid kvartalsjämförelser för användningssidans komponenter mellan samma kvartal olika år.

Fasta priser: BNP och dess komponenter är beräknade i föregående års prisnivå och därefter kedjade till referensår 2000. Denna metod medför att serier med värden i fast pris med referensår 2000 inte är additiva. En summering av t.ex. försörjningsbalansens komponenter ger inte värdet på BNP.

Bidrag till BNP-utvecklingen: De uppgifter som redovisas som bidrag till BNP-utvecklingen avser faktiska värden och är inklusive importinnehållet i respektive delaggregat.

Jämförbarhet med primärstatistik: Vid sammanställning av nationalräkenskaper används en mängd primärstatistiska uppgifter. Statistiken har ofta täckning och definitioner som inte helt motsvarar NR-systemets krav, varför tillägg och korrigeringar görs. Om tillgängliga data inte ger en samstämmig bild av den ekonomiska utvecklingen vidtas justeringar i NR. Detta leder till att publicerade uppgifter från primärstatistik och NR ibland kan avvika från varandra. Avvikelser kan också förekomma p.g.a. att aktualiteten kan vara olika. Eftersom NR och AKU bland annat använder skilda metoder för kalenderkorrigering är resultaten inte helt jämförbara. För en beskrivning av skillnaderna se publikation BNP kvartal 2008:1 på SCB:s webbplats www.scb.se/nr0103.

Avstämning: BNP beräknas med hjälp av tillgänglig statistik såväl från användningssidan som från produktionssidan. Dessa beräkningar ger inte exakt samma resultat. För att eliminera differenserna görs därför avstämningsjusteringar.

Se separat dokument ”Kommentarer till kvartalsberäkningarna” på SCB:s webbplats länk <http://www.scb.se/nr0103>.

Publikation

Se publikation [BNP-kvartal](http://www.scb.se/nr0103) på SCB:s webbplats www.scb.se/nr0103 under publikationer samt även separat dokument på webbplatsen. De aktuella tabellerna för BNP kvartal 1993-2008:2 finns även i ett excelpaket på denna sida.

Statistikdatabasen

Vissa uppgifter redovisas i databaserna som avgiftsfritt är åtkomliga via SCB:s webbplats, www.scb.se.

Mer om ...

Information om statistikens kvalitet, framställningssätt, avstämningsförfarande samt de mest efterfrågade tabellerna och diagrammen, med mera, finns på <http://www.scb.se/nr0103>.

Nästa publiceringstillfälle

Nästa pressmeddelande i serien publiceras 2008-09-12 kl. 09.30.

Nationalräkenskaperna

De svenska nationalräkenskaperna (NR) baseras på en FN-rekommendation för nationalräkenskaper, A System of National Accounts. Den nu gällande versionen SNA 93 är framtagen i samarbete mellan de stora internationella organisationerna, FN, OECD, EU, IMF och Världsbanken. För EU-länderna finns en tillämpning av SNA 93, kallad ENS 95 (Europeiska Nationalräkenskapssystemet). Svenska NR framställda i enlighet med SNA 93/ENS 95 publicerades första gången den 27 maj 1999. Räkenskaper enligt ENS 95 finns för närvarande med början 1993. En schablonmässig tillbakaskrivning har till viss del gjorts för åren 1980 – 1992 där nuvarande rekommendationer och klassifikationer har använts på tidigare publicerade uppgifter. För försörjningsbalansen finns en sammanhängande tidsserie tillbaka till 1950. Denna är baserad på en kvotning med hjälp av de nya och gamla estimaten för respektive delkomponent för år 1980.

Snabberäkning av andra kvartalet

För andra kvartalet görs varje år en snabberäkning som publiceras drygt 30 dagar efter kvartalets utgång. Beräkningen publicerades första gången 1996 och startades på begäran från Finansdepartementet i samband med statens övergång till kalenderbudgetår. I och med statens omläggning av budgetår behövde Finansdepartementet få underlag för bedömningarna i budgetpropositionen tidigare än den ordinarie publiceringen av nationalräkenskaperna för andra kvartalet.

Vid snabberäkningen är beräkningsunderlaget mer ofullständigt än vid den ordinarie beräkningen av andra kvartalet. Vilket underlag som finns tillgängligt i beräkningarna varierar mellan olika områden bland annat beroende på att vissa områden täcks av månadsstatistik och andra av kvartalsstatistik. För områden som täcks med månadsstatistik används vanligen två av kvartalets tre månader som underlag, det gäller bland annat industriproduktionen. I de fall underlaget utgörs av kvartalsstatistik används där så är möjligt den rapportering som inkommit vid tiden för beräkningarna. För vissa områden finns ingen statistik tillgänglig till snabberäkningen och beräkningarna baseras då på prognosmodeller eller bedömningar. Skillnaderna i tillgången på data jämfört med en ordinarie kvartalsberäkning medför att snabberäkningen i vissa delar görs på en mer aggregerad nivå.

Underlag för beräkningarna

Nedan följer en genomgång av vilka huvudkällor som används vid snabberäkningen av andra kvartalet och statusen på dessa jämfört med en ordinarie kvartalsberäkning.

Användningssidan

Hushållens konsumtionsutgifter

För många konsumtionsändamål baseras beräkningarna på Omsättningsstatistiken. Vid tiden för Snabben saknas fortfarande en hel del rapportering från företagen och de kvartalsuppgifter som används i beräkningarna är därmed mer ofullständiga än underlaget vid ordinarie beräkning av andra kvartalet. Detaljhandelskonsumtionen kan i Snabben beräknas utifrån tre månaders detaljhandelsstatistik. Även konsumtionen av bilar bygger på motsvarande underlag som vid en ordinarie

kvartalsberäkning. Beräkningarna av hushållens konsumtionsutgifter för energi baseras i Snabben på leveransstatistik av el- och oljeprodukter för två månader samt preliminära data avseende tillförseln av el för juni månad. Konsumtionen av fjärrvärme beräknas huvudsakligen utifrån analysmaterial som t ex gradindex¹. Vid ordinarie beräkning bygger denna del på kvartalsstatistik. Som underlag till beräkningen av hushållens konsumtion av bostäder används uppgifter över färdigställda lägenheter i småhus och flerbostadshus för två månader jämfört med tre månader vid ordinarie beräkningar. Hushållens icke vinstdrivande organisationer (HIO) beräknas med hjälp av löneuppgifter för april månad. Vid den ordinarie kvartalsberäkningen bygger beräkningarna på löneuppgifter för hela kvartalet.

För deflatering till fasta priser finns i Snabben, som vid ordinarie beräkning, tre månaders konsumentprisindex (KPI) tillgängligt.

Statens konsumtionsutgifter

Till snabberäkningen levererar Ekonomistyrningsverket (ESV) en preliminär sammanställning av myndigheternas inrapportering för kvartalet. Underlaget har dock inte hunnit granskas på samma sätt som leveransen till en ordinarie beräkning och innehåller också färre detaljer jämfört med en ordinarie leverans. Fastprisberäkningarna av kollektiv produktion bygger i stor utsträckning på arbetade timmar och för dessa beräkningar finns arbetskraftsundersökningar (AKU) för hela kvartalet och Konjunkturlönestatistiken (KL) för två månader. Individuell produktion i fasta priser beräknas med hjälp av volymindikatorer. För fastprisberäkning av övriga delar av konsumtionen, såsom insatsförbrukning och sociala naturaförmåner, används i Snabben till stor del implicitindex från föregående kvartal.

Kommunala konsumtionsutgifter

I Snabben finns inte de ordinarie kvartalsenkäterna för kommuner och landsting tillgängliga. Underlag finns för beräkning av löner genom LAPS (Löner, arbetsgivaravgifter och preliminär a-skatt) för en månad. För övriga konsumtionsvariabler saknas information och för dessa delar görs bedömningar utifrån budgetinformation och information om första kvartalets utfall. Beräkningarna av kollektiv konsumtion i fasta priser bygger i stor utsträckning på arbetade timmar där Arbetskraftsundersökningarna och två månaders konjunkturlönestatistik finns tillgänglig. Beräkningar av individuell produktion görs med hjälp av volymindikatorer för olika delområden. Övriga delar såsom exempelvis försäljning och sociala naturaförmåner baseras på antaganden om oförändrad volym- och prisutveckling från föregående kvartal.

Fasta bruttoinvesteringar

Vid Snabben såväl som vid ordinarie beräkning av andra kvartalet utgör investeringsenkäten från maj det viktigaste underlaget för beräkning av övriga maskiner och övriga byggnader. Statusen i underlaget är densamma vid de båda beräkningarna och utgörs av en prognos som bygger på företagens investeringsplaner. För investeringarna inom jordbruk och skogsbruk saknades underlag till denna beräkning, vanligtvis finns visst prognosunderlag att tillgå i Snabben. Utfallsuppgifter för dessa branscher är tillgängligt först till årsräkenskaperna. Investeringar i flygplan och fartyg baseras på uppgifter från utrikeshandelsstatistik med varor. Till Snabben finns två månaders ordinarie statistik och en månads preliminär statistik

¹ Index över ute-temperaturen

tillgänglig. Bostadsinvesteringar i nya bostäder baseras i Snabben på två månaders statistik jämfört med statistik för alla tre månaderna i kvartalet vid en ordinarie beräkning. För de statliga myndigheternas investeringar erhålls uppgifter från ESV avseende hela kvartalet. Däremot saknas uppgifter om de kommunala myndigheternas investeringar och beräkningarna baseras på bedömningar bland annat med ledning av tidigare kvartalsutfall.

Lagerinvestering

Ordinarie beräkningar av lagerinvesteringar bygger på kvartalsstatistik men till Snabben saknas statistik för de flesta lagertyperna. Det underlag som finns tillgängligt är de uppgifter om industrins lager som har hunnit inkomna vid tiden för beräkningarna. I övrigt bedöms lagerinvesteringarna till stor del utifrån hur övriga delar av ekonomin utvecklats.

Export och import

För varuhandeln finns vid Snabben ordinarie varufördelad statistik för två månader och snabbstatistik, baserad på ett mer begränsat urval, för den sista månaden i kvartalet. Uppgifter levereras både i fasta och löpande priser. För utrikeshandeln med tjänster används en avbruten insamling av Riksbankens kvartalsuppgifter om utrikeshandel med tjänster vilket innebär att underlaget innehåller en högre grad av imputerade värden jämfört med den statistik som senare publiceras av Riksbanken och som används i de ordinarie kvartalsberäkningarna. För resevalutaposten, som till övervägande del bygger på annat underlag än enkätinsamlade uppgifter, saknas statistik till Snabben och resevalutan baseras därför i hög grad på bedömningar utifrån tidigare kvartals utfall. Resevalutaposten utgör knappt 20 procent av total tjänsteexport och knappt 30 procent av total tjänsteimport. I avsaknad av tjänsteprisindex bygger deflatering av uppgifterna för utrikeshandel med tjänster till stor del på skattade branschprisindex enligt Tjänsteproduktionsindex, importprisindex och löneindex för april och maj. För de områden där aktuell prisinformation saknas används samma prisutveckling som för första kvartalet.

Produktionssidan

Jordbruk, skogsbruk och fiske

Jordbruksproduktionen baseras i Snabben på en skördeprognos samt statistik för två månader över jordbruksproduktionen. Däremot saknas direkt information om skogsbruket och resultaten bygger på bedömningar utifrån tidigare kvartal. För beräkningarna av produktionen inom fisket finns två månaders fångststatistik att jämföra med tre månaders statistik vid ett ordinarie kvartal.

Gruvor och tillverkningsindustri

Underlaget till Snabben utgörs av en prognos för kvartalet utifrån industriproduktionsindex för april och maj månad där uppgifterna inte justerats för lager. Vid en ordinarie beräkning finns tre månaders lagerjusterade uppgifter att tillgå. I snabberäkningen görs ingen uppdelning på gruvor respektive tillverkningsindustri.

Byggindustri

Beräkningarna av byggproduktionen bygger i Snabben såväl som vid ordinarie beräkning av andra kvartalet bland annat på investeringsprognoser från Investeringsenkäten i maj, uppgifter över antalet påbörjade lägenheter samt en sammansättning av olika byggindexar. För de två sistnämnda källorna finns endast uppgifter för två månader vid Snabben

men till ordinarie beräkning av andra kvartalet finns uppgifter för hela kvartalet.

Elverk och värmeverk

För beräkning av energibranschernas produktion används den ordinarie månatliga elstatistiken för april och maj kompletterad med preliminära data avseende tillförseln av el för juni månad. NR gör sedan själv en skattning av produktionssidans delar gällande el för juni månad. Kvartalsstatistik över naturgasimport och två månaders statistik över naturgasproduktion ingår också som underlag i beräkningen av energibranschens produktion. Fjärrvärmeproduktionen beräknas huvudsakligen utifrån analysmaterial som t ex gradindex. Vid ordinarie beräkning bygger denna del på kvartalsstatistik över fjärrvärmeproduktionen. För beräkning av fasta priser finns, som vid ordinarie beräkning, tre månaders producentprisindex (PPI) att tillgå.

Tjänstebranscher

Liksom vid en ordinarie kvartalsberäkning baseras huvudparten av beräkningarna av tjänsteproduktionen från och med 2008 på Tjänsteproduktionsindex. Vid tiden för Snabben saknas fortfarande en hel del rapportering från företagen och de uppgifter som används i beräkningarna är därmed mer ofullständiga än underlaget vid ordinarie beräkning av andra kvartalet. För några branscher kompletteras Tjänsteproduktionsindex med annan statistik, t ex delårsrapporter. I vissa fall omfattar de här underlagen hela kvartalet redan vid Snabben och i andra fall endast en mindre del av kvartalet. Bostadstjänster och bank- och försäkringstjänster ingår inte i Tjänsteproduktionsindex. Produktionsberäkningen av bostadstjänster bygger på uppgifter över färdigställda lägenheter i småhus och flerbostadshus för två månader. Vid ordinarie beräkningar finns tre månader att tillgå. För bank- och försäkringsbranschen finns uppgifter över lånestockar för tre månader för beräkning av Financial Intermediation Services Indirectly Measured (FISIM). I övrigt saknas ordinarie underlag för bank- och försäkringstjänstbranscherna, såsom kvartalsstatistik för finansiella företag, och beräkningarna baseras bland annat på information ur bankernas delårsrapporter. I en ordinarie beräkning används tjänsteprisindex (TPI) för att beräkna fasta priser i de flesta tjänstebranscherna. TPI finns inte tillgängligt till Snabben. För tjänsteproduktionsindex, och i NR, har därför en prognos på prisindexar för andra kvartalet använts. Andra källor för fastprisberäkning är parti-handelsindex och KPI för vilka alla tre månaderna i kvartalet finns tillgängliga.

Offentliga myndigheter

Beräkningarna av de offentliga myndigheternas förädlingsvärde bygger på samma underlag som beräkningarna av konsumtionsutgifterna. För de statliga myndigheterna finns sammanställningen av myndigheternas rapportering från ESV och beräkning av fasta priser görs utifrån uppgifter om arbetade timmar, prisindexinformation och volymindikatorer för individuellt inriktad produktion. För de kommunala myndigheterna saknas i stor utsträckning underlag i löpande pris, men uppgifter om arbetade timmar finns för beräkning av löner och sociala avgifter i fasta priser. Även för den kommunala individuella produktionen används volymindikatorer för respektive område. I brist på information om löpande priser används samma prisindex som vid föregående kvartalsberäkning.

Sysselsättning

Sysselsättningsberäkningarna baseras på ordinarie statistik från arbetskraftsundersökningar över antal sysselsatta och antal arbetade timmar under kvartalet. Utöver AKU används två månader från Konjunkturlönestatistik, antal anställda och arbetade timmar för respektive sektor. Vid ordinarie beräkning finns tre månaders Konjunkturlönestatistik att tillgå och även Kortperiodisk sysselsättningsstatistik.

Utfallet av Snabberäkningarna 1996-2007

Av tabell 1 framgår differensen i volymutvecklingen mellan Snabben och den ordinarie kvartalsberäkningen för andra kvartalet för åren 1996-2007. För BNP har revideringarna varit måttliga, förutom för 1997 och 1999 då volymutvecklingen reviderades med 0,7 respektive 0,5 procentenheter. För enskilda delar har däremot revideringarna varit större. På tillgångssidan är det framförallt importen som reviderats mycket, men också HIO-produktionen och kommunernas produktion. På användningssidan är det fasta bruttoinvesteringar och export som reviderats mest. Revideringarna av BNP har i genomsnitt för perioden uppgått till 0,3 procentenheter i absoluta tal.

Tabell 1 Revideringar av Snabben.

Skillnaden mellan Snabben och efterföljande kvartalsberäkning (faktisk volymutveckling enligt Snabben minus faktisk volymutveckling i ordinarie beräkning). Positivt tal betyder att snabben har överskattat utvecklingen och negativt tal betyder att snabben har undervärderat utvecklingen.

	1996	1997	1998	1999	2000	2001	2002	2003	2004	2005	2006	2007
Tillgång												
FV näringslivet	0,3	0,5	-0,2	0,4	0,1	0,5	-0,3	0,4	-0,1	-0,1	0,2	0,2
FV staten	...	0,8	1,2	-0,1	0,2	0	0,5	0,3	0,1	-3,5	1	0
FV kommunerna	...	1,9	2	1	-1,2	0,1	-0,1	-1,4	-0,9	-0,4	-0,4	-0,2
FV HIO	-2,5	1,1	2	0,6	2,2	-2	0,8	-0,2	1	0,6	-0,6	0,6
Import	0,5	-2	-2,7	-1	-2,1	0,4	-2,9	-2,8	-1,5	-1,1	0,9	0,3
Användning												
Hushållens konsumtion	0,3	-0,1	0,3	0,1	-0,5	0,9	1	0,6	0,3	-0,3	0	-0,2
Offentlig konsumtion	2,2	1,1	0,1	0,8	-0,8	1,2	-0,2	-0,7	0,1	-0,2	-0,7	0
Fast bruttoinvestering	-2	0,7	0,6	-0,9	-2,8	-0,3	-4,2	-0,8	-1,1	1,8	0	-0,6
Lagerinvestering*	-0,7	0,1	-1,6	0,3	0,5	0,4	-0,2	0	0,6	-0,2	0,6	0,3
Export	0,4	-0,5	0,8	-0,4	-1,6	-1,4	-1,4	-1,8	-3,2	-1,1	0,5	0,4
BNP	-0,2	0,7	-0,1	0,5	-0,3	0,4	-0,1	0,2	-0,2	-0,1	0,2	0,1

*Bidrag till BNP-utvecklingen

Förädlingsvärdena i näringslivet utgör huvuddelen av BNP från produktionssidan och skattningen i snabben har, precis som BNP totalt, reviderats relativt måttligt vid efterföljande ordinarie beräkning av andra kvartalet. I genomsnitt har revideringarna uppgått till 0,3 procentenheter i absoluta tal.

Revideringarna för de **offentliga myndigheternas förädlingsvärden** var generellt sett större i början av perioden än för senare år. Det kan förklaras av att underlagen för beräkningarna successivt förbättrats. Före år 2000 användes inte uppgifter från Konjunkturlönestatistiken utan endast Arbetskraftsundersökningarna. I och med att Konjunkturlönestatistiken började användas förbättrades förutsättningarna för beräkningen av löner och sociala avgifter. Annars är det framförallt ett bristfälligt underlag i löpande priser för de kommunala myndigheterna som gör beräkningarna av de offentliga myndigheternas förädlingsvärden osäkra. I år är det första gången som individuell offentlig konsumtion beräknad med hjälp av volymindikatorer görs i Snabben. Volymberäkningarna av den individuella offentliga konsumtionen görs normalt på en mer detaljerad nivå vilket det

inte finns underlag för i Snabben. Detta innebär att kvaliteten för den offentliga konsumtionen är mer osäker i årets snabberäkning än vid tidigare snabberäkningar.

Beräkningarna av **Hushållens ideella organisationer** baseras på lönesummorna för sektorn, både i Snabben och i ordinarie beräkning. Vid snabben-beräkningen finns bara en månads lönesummor tillgängliga, vilket förklarar varför produktionsberäkningarna för HIO revideras relativt mycket till den ordinarie beräkningen.

Uppgifterna om **export och import av varor och tjänster** har varit osäkra i Snabben. Under perioden 2003-2005 fanns ingen statistik över tjänstehandeln tillgänglig vid Snabben. Beräkningarna baserades då på prognosmaterial. Även före 2003 reviderades tjänstehandeln ibland påtagligt mellan snabberäkningen och följande ordinarie beräkning av andra kvartalet. Statistiken baserades då på betalningsanmälningar och var månatlig. Det preliminära underlag som användes i Snabben baserades på statistik för två månader men där aktuella uppgifter för vissa delar såsom export och import av frakter saknades. Sedan 2006 används en avbruten insamling av kvartalsenkäten för utrikeshandel med tjänster. Dock saknas uppgifter för en viktigt post, resevalutan, som prognostiseras. Statistiken för utrikeshandel med varor revideras/uppdateras löpande vilket gör att underlagen till beräkningarna i NR för ett bestämt kvartal ofta revideras mellan beräkningsomgångarna. I och med att underlaget i snabberäkningen baseras på ordinarie statistik för april och maj medan snabbstatistik används för juni månad kan revideringarna i statistiken bli mer omfattande till de ordinarie beräkningarna av andra kvartalet än i vanliga fall.

De **offentliga myndigheternas konsumtionsutgifter** bygger på samma underlag som beräkningarna av de offentliga myndigheternas förädlingsvärden. I konsumtionsberäkningarna behöver även förbrukningen, försäljningen och de sociala naturaförmånerna², som inte ingår i förädlingsvärdet, skattas vilket gör beräkningarna än mer osäkra. Som framgår av tabell 1 innebär detta inte alltid att revideringarna är större för konsumtionsutgifterna än för förädlingsvärdet men vanligtvis är det så.

Huvudkällan för beräkningarna av **de fasta bruttoinvesteringarna** är densamma vid snabberäkningen som vid efterföljande ordinarie kvartalsberäkning. Att revideringarna vissa år är relativt stora beror på att övriga delar av beräkningen bygger på ofullständigt material, såsom för investeringar i fartyg och flygplan, samt att det helt saknas underlag för kommunernas investeringar. Tidigare saknades även underlag för leasingfinansierade investeringar vilket också bidrog till ökad osäkerhet. Men sedan ett par år tillbaka finns underlag även för denna del av beräkningen. Investeringar är ett område där stora förändringar kan ske mellan kvartalen och kompletterande information för de delar av underlaget som är ofullständigt i snabberäkningen kan få stort genomslag på investeringar totalt. Revideringen till följande ordinarie beräkning är för vissa år därför relativt stor.

Genom åren har underlag för **lagerinvesteringar** helt saknats vid snabbberäkningen och lagren har bedömts utifrån hur tillgång och användning för olika delar av ekonomin utvecklats. Lagerposten har därför reviderats relativt mycket vid den ordinarie beräkningen vissa år. Från och med 2007

² Sociala naturaförmåner består av utgifter för varor och tjänster som finansieras av offentliga myndigheter men som produceras av marknadsproducenter och utan vidare bearbetning levereras till hushållen, t ex landstingens finansiering av läkemedelsförmånen.

har preliminärt underlag för industrins lager kunnat nyttjas, däremot saknas underlag för övriga lagertyper.

I diagram 1 redovisas BNP:s volymutveckling för andra kvartalet vid Snabben, vid efterföljande ordinarie beräkning av andra kvartalet samt den nu aktuella serien. I absoluta tal har BNP reviderats 0,3 procentenheter i genomsnitt vid ordinarie beräkning av andra kvartalet jämfört med snabben-beräkningen, perioden 1996-2007. Mellan ordinarie beräkning och aktuell serie för BNP är revideringen i genomsnitt 0,7 procentenheter i absoluta tal. För perioden fram till 2005 har definitiva årsberäkningar genomförts. Revideringarna för denna period beror då på att korttidsstatistik ersatts med mer definitiv årsstatistik för de flesta delar av beräkningarna. Med jämna mellanrum genomförs också större revideringar av nationalräkenskaperna, då ny information, förändringar i statistiken och i definitioner förs in i beräkningarna. Det leder också vanligen till att BNP-utvecklingen revideras för hela eller delar av serien. Senast en större revidering genomfördes var november 2007.

I samband med en definitiv årsberäkning görs även en översyn av kvartalsmönstret för aktuellt år och de två föregående åren, vilket också kan förklara avvikelserna mellan resultaten vid den ordinarie kvartalsberäkningen och den senaste kvartalsberäkningen.

Diagram 1 BNP för andra kvartalet vid snabbenberäkningen, ordinarie kvartalsberäkning av andra kvartalet och vid den senaste kvartalsberäkningen

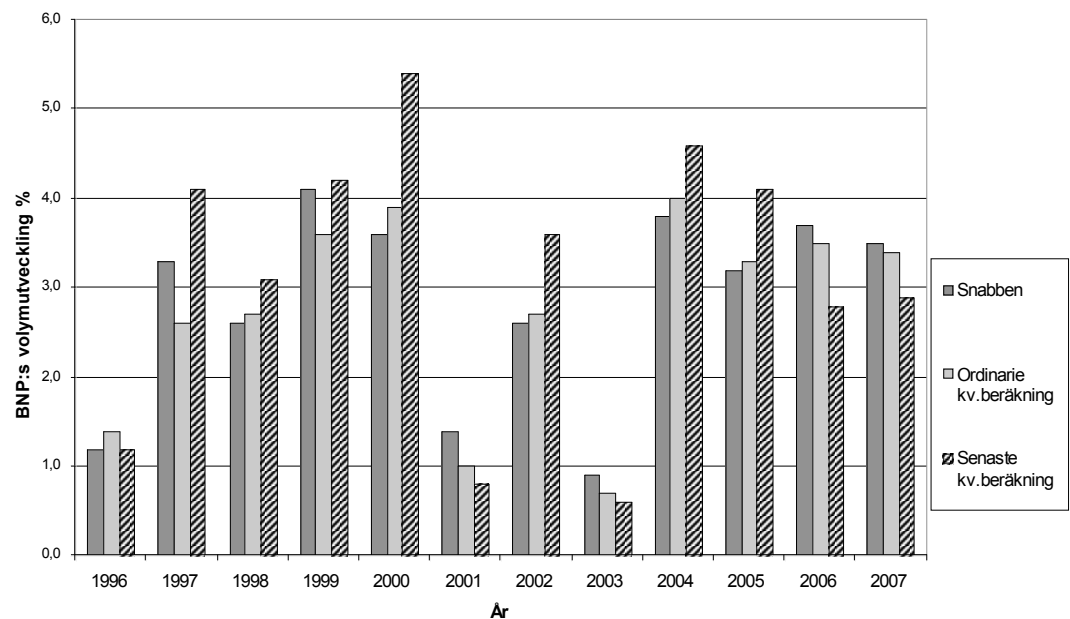

Revideringar

I enlighet med nationalräkenskapernas revideringspolicy har inga revideringar av tidigare kvartal gjorts vid detta beräkningstillfälle. I den ordinarie beräkningen av andra kvartalet, som publiceras den 12 september, ses även beräkningarna av första kvartalet över.

Kommentarer till snabberäkningarna av kvartal 2, 2008

Avstämningar andra kvartalet 2008

Vid nationalräkenskapernas (NR) snabberäkning av andra kvartalet 2008 gav det statistiska underlaget i utgångsläget en lägre utveckling från produktionssidan, + 2,1 procent, än från användningssidan, som gav + 2,6 procent. I fasta priser (föregående års prisnivå) var produktionen 4,6 mdkr lägre än användningen i ekonomin.

Utvecklingstalen för försörjningsbalansens olika delkomponenter mellan den första sammanställningen i nationalräkenskapernas databas och det nu redovisade resultatet framgår av tabell 1. Den första versionen innehåller beräkningar baserade på det primära underlaget samt justeringar för definitionsskillnader mellan NR och primärmaterialet. I detta läge har även eventuella fel korrigerats och eventuella kompletteringar från primärkällorna förts in. Det som kvarstår som skillnad och som redovisas i tabellen är de avstämningskorrigeringar som har gjorts för att få beräkningarna från produktions- respektive användningssidan att visa samma BNP. I snabberäkningarna är tiden både för beräkningar och avstämningar kortare jämfört med ett ordinarie kvartal och avstämningarna blir mer schablonmässiga än vid en ordinarie kvartalsberäkning.

Tabell 2 Avstämning kvartal 2 2008, faktisk volymutveckling, samt mdkr i fasta priser.

	Första version	Publicerad version	Förändring i volymutv.	Korr mdkr Fasta priser
Hushållens konsumtionsutgifter	2,2	2,2		
Offentliga konsumtionsutgifter	0,4	0,4		
Fast bruttoinvestering	3,9	3,9		
Lager (effekt på BNP-förändring)	1,1	1,1		
Export varor	6,8	6,8		
Export tjänster	6,5	6,5		
Import varor	9,9	9,9		
Import tjänster	6,7	6,7		
BNP från användningssidan	2,6	2,6		
Förädlingsvärde industri	3,1	3,6	0,5	0,6
Förädlingsvärde övr. varuprod.	3,4	4,4	1,0	0,7
Förädlingsvärde tjänsteprod.	2,4	3,4	1,0	3,3
Förädlingsvärde off. myndigheter	-0,4	-0,4		
BNP från produktionssidan	2,1	2,6	0,5	4,6

I avstämningarna justerades produktionssidan i fasta priser upp till användningssidans nivå. Sammantaget höjdes produktionssidan med 4,6 mdkr, fördelat på de flesta branscherna inom näringslivet.

Som vid första kvartalet 2008 var det höga prisökningar för insatsvaror inom näringslivet, bland annat i form av stigande bränslepriser. Eftersom förädlingsvärdena i de preliminära beräkningarna initialt skrivs fram med uppgifter om branschernas omsättning, under antagande om att förhållandet mellan produktion och insatsförbrukning är oförändrat jämfört med föregående år, så fångas inte företagets ökade kostnader. För att ta hänsyn till de stigande kostnaderna så justerades näringslivets förädlingsvärde i

löpande priser ner. Innan justeringarna gjordes var produktionen i löpande priser 8,7 miljarder högre än användningen.

Tidsserie BNP-revideringar

Tabell 2 Publicerad faktisk volymutveckling för BNP för perioden kvartal 1 2000-kvartal 2 2008, vid olika beräkningstillfällen

År	Beräknings- tidpunkt	Kvartal 1	Kvartal 2	Kvartal 3	Kvartal 4
2000	jun-00	3,9			
	aug-00	3,9	3,9		
	sep-00	4,0	3,9		
	dec-00	3,8	4,1	3,7	
	Mar-01	4,2	4,1	3,7	2,3
	Dec-01	4,1	4,3	3,9	2,4
	Dec-02	4,3	5,0	4,9	3,3
	Dec-03	4,9	5,3	4,6	2,7
	Dec-04	4,8	5,5	4,5	2,6
	Dec-05	4,7	5,4	4,6	2,7
	nov-07	5,3	5,4	4,7	2,4
2001	jun-01	2,2			
	aug-01	2,2	1,4		
	sep-01	2,3	1,0		
	dec-01	2,3	1,1	0,4	
	Mar-02	2,7	1,0	0,4	0,7
	Dec-02	2,7	0,6	-0,4	0,5
	Mar-03	3,0	0,9	-0,1	0,8
	Dec-03	2,4	0,8	0,1	0,4
	Dec-04	2,5	0,9	-0,1	0,8
	Dec-05	2,5	0,5	0,3	1,0
	Mar-06	2,6	0,9	0,0	0,8
nov-07	2,4	0,8	0,5	0,6	
2002	jun-02	0,4			
	aug-02	0,4	2,6		
	sep-02	0,3	2,7		
	dec-02	0,5	2,8	2,3	
	mar-03	0,8	3,1	2,4	1,3
	dec-03	1,0	3,1	2,2	1,4
	mar-04	1,1	3,4	2,5	1,4
	dec-04	1,2	3,3	2,4	1,1
	dec-05	1,4	3,6	2,2	0,8
	mar-06	1,3	3,4	2,4	1,0
	dec-06	1,1	3,3	2,6	1,1
	nov-07	1,6	4,1	3,2	0,9
	feb-08	0,9	3,6	3,2	2,0
2003	jun-03	2,2			
	aug-03	2,2	0,9		
	sep-03	1,9	0,7		
	dec-03	1,9	0,5	2,0	
	mar-04	1,8	0,6	1,7	2,3

	juni-04	1,8	0,6	1,7	2,2
	dec-04	1,6	0,6	1,8	1,9
	dec-05	1,9	0,8	2,0	2,1
	mar-06	1,8	0,8	2,1	2,1
	dec-06	1,9	0,7	2,1	2,2
	nov-07	2,9	-0,6	2,5	3,0
	feb-08	3,2	0,6	2,3	1,7
2004	jun-04	3,1			
	aug-04	3,1	3,8		
	sep-04	3,3	4,0		
	dec-04	3,1	4,0	3,9	
	mar-05	3,4	4,0	3,7	2,8
	jun-05	3,5	4,0	3,8	3,1
	dec-05	3,8	4,0	3,7	3,5
	mar-06	3,7	4,0	3,7	3,5
	dec-06	4,1	4,5	3,9	3,9
	nov-07	3,3	4,6	4,1	4,6
	feb-08	3,3	4,6	4,1	4,5
2005	jun-05	0,4			
	aug-05	0,6	3,2		
	sep-05	0,8	3,3		
	dec-05	0,9	3,2	3,4	
	mar-06	1,1	3,3	3,5	2,9
	jun-06	1,1	3,3	3,5	2,9
	dec-06	1,4	3,6	3,9	2,8
	nov-07	1,6	4,1	3,8	3,8
	feb-08	1,6	4,1	3,8	3,8
2006	jun-06	5,6			
	aug-06	5,6	3,7		
	sep-06	5,5	3,5		
	dec-06	5,9	3,7	4,1	
	mar-07	5,9	3,8	3,8	4,2
	maj-07	5,7	3,7	3,6	3,8
	nov-07	6,2	2,8	3,9	3,6
	feb-08	6,2	2,8	3,6	3,6
2007	maj-07	3,0			
	aug-07	3,0	3,5		
	sep-07	3,0	3,4		
	nov-07	2,8	3,0	2,5	
	feb-08	2,8	2,9	2,5	2,2
	maj-08	3,3	2,9	2,6	2,2
2008	maj-08	1,0			
	aug-08	1,0	2,6		

Försörjningsbalans-GDP: expenditure approach

Mnkr-million SEK

Löpande priser-current prices

	kv-q	2003 Mnkr	2004 Mnkr	2005 Mnkr	2006 Mnkr	2007 Mnkr	2008 Mnkr
BNP till marknadspris	1	608 989	629 972	645 711	697 222	739 952	770 945
<i>GDP at market prices</i>	2	635 740	667 713	696 151	733 181	778 420	817 156
	3	609 768	637 501	665 996	700 689	738 674	
	4	660 653	689 778	727 360	768 561	813 545	
	1--4	2 515 150	2 624 964	2 735 218	2 899 653	3 070 591	
Import av varor och tjänster	1	235 274	233 611	252 264	298 324	327 315	360 736
<i>Import of goods and services</i>	2	229 948	251 263	278 306	311 855	339 051	382 032
	3	220 628	243 822	275 339	303 720	339 067	
	4	244 072	273 135	314 982	339 088	369 591	
	1--4	929 922	1 001 831	1 120 891	1 252 987	1 375 024	
Import av varor	1	173 445	172 365	186 974	222 498	245 801	268 848
<i>Import of goods</i>	2	166 745	182 805	206 538	231 257	250 066	284 330
	3	156 169	177 475	199 618	223 477	248 067	
	4	176 232	197 960	231 725	252 581	271 896	
	1--4	672 591	730 605	824 855	929 813	1 015 830	
Import av tjänster	1	61 829	61 246	65 290	75 826	81 514	91 888
<i>Import of services</i>	2	63 203	68 458	71 768	80 598	88 985	97 702
	3	64 459	66 347	75 721	80 243	91 000	
	4	67 840	75 175	83 257	86 507	97 695	
	1--4	257 331	271 226	296 036	323 174	359 194	
Summa tillgång	1	844 263	863 583	897 975	995 546	1 067 267	1 131 681
<i>Total resources</i>	2	865 688	918 976	974 457	1 045 036	1 117 471	1 199 188
	3	830 396	881 323	941 335	1 004 409	1 077 741	
	4	904 725	962 913	1 042 342	1 107 649	1 183 136	
	1--4	3 445 072	3 626 795	3 856 109	4 152 640	4 445 615	
Konsumtionsutgifter	1	460 455	476 600	486 551	506 644	527 487	552 204
<i>Final consumption expenditure</i>	2	482 918	499 465	519 170	542 631	562 772	590 901
	3	473 981	485 355	503 577	524 125	546 560	
	4	509 811	519 243	541 752	562 354	593 821	
	1--4	1 927 165	1 980 663	2 051 050	2 135 754	2 230 640	
Hushåll inklusive icke- vinstdrivande organisationer	1	296 986	308 341	314 583	327 841	340 638	355 099
<i>Household and NPISH</i>	2	308 744	321 145	335 766	347 847	360 991	379 022
	3	303 778	313 551	328 772	338 510	355 519	
	4	325 948	335 089	349 232	359 666	376 910	
	1--4	1 235 456	1 278 126	1 328 353	1 373 864	1 434 058	
Offentlig konsumtion	1	163 469	168 259	171 968	178 803	186 849	197 105
<i>General government</i>	2	174 174	178 320	183 404	194 784	201 781	211 879
	3	170 203	171 804	174 805	185 615	191 041	
	4	183 863	184 154	192 520	202 688	216 911	
	1--4	691 709	702 537	722 697	761 890	796 582	
Statliga myndigheter	1	44 886	45 190	46 096	46 867	48 036	49 538
<i>Central government</i>	2	51 176	51 303	52 607	55 665	56 103	58 081
	3	45 588	44 810	44 139	46 677	46 751	
	4	55 192	55 125	54 251	58 217	62 047	
	1--4	196 842	196 428	197 093	207 426	212 937	
Kommunala myndigheter	1	118 583	123 069	125 872	131 936	138 813	147 567
<i>Local government</i>	2	122 998	127 017	130 797	139 119	145 678	153 798
	3	124 615	126 994	130 666	138 938	144 290	
	4	128 671	129 029	138 269	144 471	154 864	
	1--4	494 867	506 109	525 604	554 464	583 645	
Bruttoinvesteringar	1	110 443	99 421	110 248	123 436	149 846	154 076
<i>Gross capital formation</i>	2	104 075	105 471	118 574	128 700	149 632	167 141
	3	92 851	102 367	106 562	125 126	145 218	
	4	109 406	123 114	136 296	148 759	161 036	
	1--4	416 775	430 373	471 680	526 021	605 732	
Fast bruttoinvestering	1	96 050	93 757	103 432	116 142	130 522	140 966
<i>Gross fixed capital formation</i>	2	107 121	112 569	126 490	137 921	155 348	165 225
	3	94 121	101 617	113 672	122 541	133 478	
	4	111 811	123 635	132 291	148 088	162 276	
	1--4	409 103	431 578	475 885	524 692	581 624	

Försörjningsbalans-GDP: expenditure approach

Mnkr-million SEK

Löpande priser-current prices

	kv-q	2003	2004	2005	2006	2007	2008
		Mnkr	Mnkr	Mnkr	Mnkr	Mnkr	Mnkr
Näringsliv	1	82 913	80 543	90 182	101 946	115 074	123 773
<i>Producers excluding</i>	2	89 826	94 839	107 493	117 854	133 810	140 404
<i>government non-market</i>	3	78 777	85 629	96 532	104 075	113 113	
<i>producers</i>	4	89 441	99 919	107 807	118 811	130 988	
	1--4	340 957	360 930	402 014	442 686	492 985	
Statliga myndigheter	1	6 912	7 485	7 133	7 720	7 797	9 213
<i>Central government</i>	2	9 139	9 707	10 340	10 956	10 408	13 257
	3	7 682	8 730	8 979	8 910	9 613	
	4	10 609	12 673	12 222	13 960	14 226	
	1--4	34 342	38 595	38 674	41 546	42 044	
Kommunala myndigheter	1	6 225	5 729	6 117	6 476	7 651	7 980
<i>Local government</i>	2	8 156	8 023	8 657	9 111	11 130	11 564
	3	7 662	7 258	8 161	9 556	10 752	
	4	11 761	11 043	12 262	15 317	17 062	
	1--4	33 804	32 053	35 197	40 460	46 595	
Lagerinvestering inkl rest-	1	14 393	5 664	6 816	7 294	19 324	13 110
post samt investering	2	-3 046	-7 098	-7 916	-9 221	-5 716	1 916
i värdeföremål	3	-1 270	750	-7 110	2 585	11 740	
<i>Changes in inventories incl</i>	4	-2 405	-521	4 005	671	-1 240	
<i>residual and valuables</i>	1--4	7 672	-1 205	-4 205	1 329	24 108	
Investering i värdeföremål	1	107	99	72	76	89	62
<i>Acquisitions less disposal</i>	2	150	142	91	72	21	103
<i>of valuables</i>	3	132	116	95	87	73	
	4	121	127	111	38	57	
	1--4	510	484	369	273	240	
Inhemsk slutlig användning*	1	570 898	576 021	596 799	630 080	677 333	706 280
<i>Gross domestic final</i>	2	586 993	604 936	637 744	671 331	712 404	758 042
<i>expenditure*</i>	3	566 832	587 722	610 139	649 251	691 778	
	4	619 217	642 357	678 048	711 113	754 857	
	1--4	2 343 940	2 411 036	2 522 730	2 661 775	2 836 372	
Export av varor och tjänster	1	273 365	287 562	301 176	365 466	389 934	425 401
<i>Export of goods and services</i>	2	278 695	314 040	336 713	373 705	405 067	441 146
	3	263 564	293 601	331 196	355 158	385 963	
	4	285 508	320 556	364 294	396 536	428 279	
	1--4	1 101 132	1 215 759	1 333 379	1 490 865	1 609 243	
Export av varor	1	208 758	218 946	226 793	273 929	285 855	309 323
<i>Export of goods</i>	2	212 074	237 701	253 899	276 777	291 193	317 020
	3	196 437	215 388	239 813	255 572	271 933	
	4	215 295	238 376	263 080	292 135	307 438	
	1--4	832 564	910 411	983 585	1 098 413	1 156 419	
Export av tjänster	1	64 607	68 616	74 383	91 537	104 079	116 078
<i>Export of services</i>	2	66 621	76 339	82 814	96 928	113 874	124 126
	3	67 127	78 213	91 383	99 586	114 030	
	4	70 213	82 180	101 214	104 401	120 841	
	1--4	268 568	305 348	349 794	392 452	452 824	
Summa användning	1	844 263	863 583	897 975	995 546	1 067 267	1 131 681
<i>Total uses</i>	2	865 688	918 976	974 457	1 045 036	1 117 471	1 199 188
	3	830 396	881 323	941 335	1 004 409	1 077 741	
	4	904 725	962 913	1 042 342	1 107 649	1 183 136	
	1--4	3 445 072	3 626 795	3 856 109	4 152 640	4 445 615	



* Inhemsk slutlig användning=konsumtionsutgifter+bruttoinvesteringar.
Gross domestic final consumption=final consumption expenditures+gross capital formation

Försörjningsbalans-GDP: expenditure approach**Fasta priser referensår 2000-constant prices reference year 2000****Mkr-million SEK
Årlig utveckling i %-annual change in %**

	kv-q	2003 Mnkr	%	2004 Mnkr	%	2005 Mnkr	%	2006 Mnkr	%	2007 Mnkr	%	2008 Mnkr	%
BNP till marknadspris	1	588 390	3,2	607 684	3,3	617 304	1,6	655 416	6,2	677 054	3,3	683 886	1,0
<i>GDP at market prices</i>	2	601 778	0,6	629 355	4,6	654 866	4,1	673 193	2,8	692 549	2,9	710 832	2,6
	3	554 415	2,3	577 071	4,1	598 794	3,8	622 117	3,9	638 041	2,6		
	4	628 568	1,7	656 982	4,5	681 633	3,8	706 239	3,6	721 827	2,2		
	1-4	2 373 151	1,9	2 471 092	4,1	2 552 597	3,3	2 656 965	4,1	2 729 471	2,7		
Import av varor och tjänster	1	225 363	2,1	230 602	2,3	242 514	5,2	268 072	10,5	297 285	10,9	312 858	5,2
<i>Import of goods and services</i>	2	225 062	1,8	242 950	7,9	260 187	7,1	275 576	5,9	299 936	8,8	327 062	9,0
	3	217 915	5,3	235 063	7,9	251 301	6,9	271 216	7,9	302 179	11,4		
	4	244 017	5,8	265 993	9,0	288 360	8,4	312 699	8,5	336 949	7,7		
	1-4	912 357	3,8	974 608	6,8	1 042 362	7,0	1 127 563	8,2	1 236 349	9,6		
Import av varor	1	168 243	5,6	174 349	3,6	183 500	5,2	202 082	10,1	226 761	12,2	236 095	4,1
<i>Imports of goods</i>	2	166 841	4,3	180 429	8,1	196 710	9,0	205 720	4,6	224 059	8,9	246 237	9,9
	3	158 263	7,0	174 890	10,5	184 969	5,8	201 493	8,9	224 713	11,5		
	4	180 541	6,1	197 412	9,4	216 042	9,4	237 166	9,8	254 120	7,1		
	1-4	673 888	5,7	727 080	7,9	781 221	7,4	846 461	8,4	929 653	9,8		
Import av tjänster	1	57 365	-6,5	56 660	-1,2	59 453	4,9	66 429	11,7	71 098	7,0	77 240	8,6
<i>Import of services</i>	2	58 436	-4,2	62 777	7,4	64 000	1,9	70 268	9,8	76 330	8,6	81 408	6,7
	3	59 860	1,1	60 702	1,4	66 740	9,9	70 280	5,3	78 094	11,1		
	4	63 565	5,0	68 717	8,1	72 650	5,7	76 053	4,7	83 346	9,6		
	1-4	239 226	-1,2	248 856	4,0	262 843	5,6	283 030	7,7	308 868	9,1		
Summa tillgång	1	813 607	2,9	838 194	3,0	859 538	2,5	923 231	7,4	974 376	5,5	996 734	2,3
<i>Total resources</i>	2	826 738	0,9	872 010	5,5	914 615	4,9	948 397	3,7	992 448	4,6	1 037 904	4,6
	3	772 234	3,2	811 810	5,1	849 592	4,7	892 857	5,1	940 162	5,3		
	4	872 562	2,8	922 613	5,7	969 262	5,1	1 018 095	5,0	1 057 786	3,9		
	1-4	3 285 141	2,4	3 444 627	4,9	3 593 007	4,3	3 782 580	5,3	3 964 772	4,8		
Konsumtionsutgifter	1	435 512	1,8	443 738	1,9	444 549	0,2	456 178	2,6	467 480	2,5	471 373	0,8
<i>Final consumption expenditure</i>	2	446 521	1,0	455 413	2,0	467 720	2,7	474 585	1,5	483 297	1,8	491 028	1,6
	3	417 173	2,1	421 591	1,1	430 429	2,1	440 630	2,4	452 436	2,7		
	4	474 087	1,0	480 555	1,4	492 366	2,5	502 851	2,1	514 494	2,3		
	1-4	1 773 293	1,4	1 801 297	1,6	1 835 064	1,9	1 874 244	2,1	1 917 707	2,3		
Hushåll inklusive icke-vinstdrivande organisationer	1	280 510	2,3	288 502	2,8	291 375	1,0	299 661	2,8	308 536	3,0	314 582	2,0
<i>Household and NPISH</i>	2	292 378	1,7	299 971	2,6	309 298	3,1	317 463	2,6	326 015	2,7	333 346	2,2
	3	288 121	2,6	295 273	2,5	305 155	3,3	312 291	2,3	323 293	3,5		
	4	307 779	1,4	315 007	2,3	325 402	3,3	332 339	2,1	341 874	2,9		
	1-4	1 168 788	2,0	1 198 753	2,6	1 231 230	2,7	1 261 754	2,5	1 299 718	3,0		
Offentlig konsumtion	1	155 080	0,8	155 508	0,3	153 632	-1,2	157 047	2,2	159 652	1,7	157 964	-1,1
<i>General government</i>	2	154 189	-0,2	155 622	0,9	158 707	2,0	157 749	-0,6	158 243	0,3	158 947	0,4
	3	129 121	1,0	126 712	-1,9	126 001	-0,6	129 074	2,4	130 231	0,9		
	4	166 463	0,2	165 927	-0,3	167 579	1,0	171 154	2,1	173 509	1,4		
	1-4	604 853	0,4	603 769	-0,2	605 919	0,4	615 024	1,5	621 635	1,1		
Statliga myndigheter	1	42 899	3,2	42 691	-0,5	42 021	-1,6	40 992	-2,4	40 926	-0,2	40 309	-1,5
<i>Central government</i>	2	47 619	2,2	48 132	1,1	47 988	-0,3	47 692	-0,6	46 942	-1,6	46 879	-0,1
	3	37 242	0,6	35 889	-3,6	34 191	-4,7	35 455	3,7	34 569	-2,5		
	4	50 096	1,6	49 541	-1,1	47 695	-3,7	49 235	3,2	49 874	1,3		
	1-4	177 856	2,0	176 253	-0,9	171 895	-2,5	173 374	0,9	172 311	-0,6		
Kommunala myndigheter	1	112 204	0,0	112 827	0,6	111 612	-1,1	115 957	3,9	118 595	2,3	117 517	-0,9
<i>Local government</i>	2	106 602	-1,3	107 525	0,9	110 690	2,9	110 028	-0,6	111 227	1,1	111 979	0,7
	3	91 875	1,2	90 791	-1,2	91 693	1,0	93 521	2,0	95 512	2,1		
	4	116 381	-0,5	116 380	0,0	119 744	2,9	121 795	1,7	123 498	1,4		
	1-4	427 062	-0,2	427 523	0,1	433 739	1,5	441 301	1,7	448 832	1,7		
Bruttoinvesteringar	1	106 257	11,1	100 427	-5,5	112 887	12,4	120 298	6,6	142 498	18,5	141 849	-0,5
<i>Gross capital formation</i>	2	100 015	0,8	101 124	1,1	115 520	14,2	120 180	4,0	134 247	11,7	147 718	10,0
	3	88 273	0,9	95 730	8,4	98 351	2,7	114 142	16,1	128 692	12,7		
	4	105 817	-1,2	118 660	11,8	126 210	6,6	137 696	8,9	144 664	5,2		
	1-4	400 362	2,7	415 941	3,9	452 968	8,9	492 316	8,7	550 101	11,7		
Fast bruttoinvestering	1	91 129	8,0	90 727	-0,4	99 928	10,1	108 889	9,0	120 233	10,4	126 947	5,6
<i>Gross fixed capital formation</i>	2	101 552	-3,1	106 936	5,3	119 757	12,0	127 559	6,5	139 704	9,5	145 124	3,9
	3	90 451	0,1	97 101	7,4	106 843	10,0	112 772	5,5	119 425	5,9		
	4	109 111	1,6	119 964	9,9	125 224	4,3	137 208	9,6	145 905	6,4		
	1-4	392 243	1,4	414 728	5,7	451 752	8,9	486 428	7,7	525 267	8,0		

Försörjningsbalans-GDP: expenditure approach

Fasta priser referensår 2000-constant prices reference year 2000

Mkr-million SEK
Årlig utveckling i %-annual change in %

	kv-q	2003		2004		2005		2006		2007		2008	
		Mnkr	%	Mnkr	%	Mnkr	%	Mnkr	%	Mnkr	%	Mnkr	%
Näringsliv	1	78 916	8,1	78 309	-0,8	87 969	12,3	96 575	9,8	107 351	11,2	113 263	5,5
Producers excluding	2	85 545	-3,7	90 734	6,1	102 747	13,2	110 272	7,3	122 129	10,8	125 713	2,9
government non-	3	76 265	1,0	82 761	8,5	91 666	10,8	97 125	6,0	102 994	6,0		
market producers	4	88 382	4,4	98 696	11,7	103 599	4,9	112 068	8,2	120 379	7,4		
	1-4	329 108	2,2	350 500	6,5	385 981	10,1	416 040	7,8	452 853	8,8		
Stattliga myndigheter	1	6 498	20,0	7 236	11,4	6 570	-9,2	6 826	3,9	6 575	-3,7	7 388	12,4
Central government	2	8 553	11,6	9 036	5,6	9 423	4,3	9 581	1,7	8 584	-10,4	10 351	20,6
	3	7 206	-1,3	7 923	9,9	8 088	2,1	7 574	-6,4	7 726	2,0		
	4	10 012	-11,8	11 507	14,9	10 959	-4,8	12 035	9,9	11 655	-3,2		
	1-4	32 269	1,7	35 702	10,6	35 040	-1,9	36 016	2,8	34 540	-4,1		
Kommunala myndigheter	1	5 714	-3,7	5 188	-9,2	5 489	5,8	5 648	2,9	6 544	15,9	6 531	-0,2
Local government	2	7 441	-11,0	7 185	-3,4	7 667	6,7	7 840	2,3	9 225	17,7	9 192	-0,4
	3	6 987	-6,6	6 476	-7,3	7 182	10,9	8 182	13,9	8 832	7,9		
	4	10 739	-5,7	9 872	-8,1	10 809	9,5	13 143	21,6	14 020	6,7		
	1-4	30 881	-6,9	28 721	-7,0	31 147	8,4	34 813	11,8	38 621	10,9		
Lagerinvestering inkl.	1	13 118	0,6	7 330	-0,9	9 103	0,5	6 432	-0,3	17 394	1,5	10 670	-1,1
värdeföremål*	2	-2 447	0,7	-6 505	-0,7	-5 463	0,2	-9 503	-0,5	-7 902	0,2	1 844	1,1
Changes in inventories	3	-715	0,1	243	0,2	-7 087	-1,2	2 139	1,7	11 175	1,3		
and valuables*	4	-2 673	-0,5	-662	0,3	2 076	0,4	1 129	-0,1	-1 272	-0,2		
	1-4	7 283	0,2	406	-0,3	-1 371	0,0	197	0,2	19 395	0,7		
Investering i värde-	1	101	0,0	92	0,0	68	0,0	71	0,0	80	0,0	54	0,0
föremål*	2	141	0,0	130	0,0	86	0,0	66	0,0	19	0,0	88	0,0
Acquisitions less	3	124	0,0	107	0,0	90	0,0	80	0,0	65	0,0		
disposal of valuables*	4	114	0,0	117	0,0	103	0,0	34	0,0	50	0,0		
	1-4	480	0,0	446	0,0	347	0,0	251	0,0	214	0,0		
Inhemsk slutlig användning**	1	541 583	3,4	544 433	0,5	556 738	2,3	575 363	3,3	607 258	5,5	610 622	0,6
Gross domestic final	2	546 559	0,9	556 591	1,8	582 729	4,7	594 074	1,9	616 190	3,7	636 911	3,4
expenditure**	3	505 426	1,9	517 208	2,3	528 649	2,2	554 216	4,8	580 333	4,7		
	4	580 067	0,6	598 665	3,2	618 147	3,3	639 430	3,4	658 084	2,9		
	1-4	2 173 635	1,7	2 216 897	2,0	2 286 263	3,1	2 363 083	3,4	2 461 865	4,2		
Export av varor och tjänster	1	271 918	1,8	294 849	8,4	304 073	3,1	351 124	15,5	370 553	5,5	390 495	5,4
Export of goods and services	2	280 189	0,8	317 199	13,2	333 862	5,3	357 261	7,0	379 761	6,3	405 296	6,7
	3	267 093	5,8	296 146	10,9	323 860	9,4	341 828	5,5	363 456	6,3		
	4	293 054	7,8	325 876	11,2	354 278	8,7	383 010	8,1	404 770	5,7		
	1-4	1 112 254	4,0	1 234 070	11,0	1 316 073	6,6	1 433 223	8,9	1 518 540	6,0		
Export av varor	1	209 952	2,7	228 363	8,8	233 504	2,3	266 171	14,0	273 625	2,8	285 291	4,3
Exports of goods	2	216 389	2,0	243 908	12,7	256 147	5,0	267 419	4,4	275 338	3,0	294 052	6,8
	3	202 638	8,6	220 908	9,0	238 042	7,8	248 819	4,5	258 157	3,8		
	4	224 611	6,5	247 045	10,0	259 213	4,9	285 442	10,1	293 184	2,7		
	1-4	853 590	4,9	940 224	10,1	986 906	5,0	1 067 851	8,2	1 100 304	3,0		
Export av tjänster	1	62 023	-1,2	66 591	7,4	70 541	5,9	84 699	20,1	96 332	13,7	104 482	8,5
Export of services	2	63 900	-3,0	73 341	14,8	77 728	6,0	89 414	15,0	103 550	15,8	110 320	6,5
	3	64 655	-1,9	75 233	16,4	85 568	13,7	92 581	8,2	104 527	12,9		
	4	68 397	12,1	78 619	15,0	94 183	19,8	96 977	2,9	110 568	14,0		
	1-4	258 975	1,3	293 784	13,4	328 020	11,7	363 671	10,9	414 977	14,1		
Summa användning	1	813 607	2,9	838 194	3,0	859 538	2,5	923 231	7,4	974 376	5,5	996 734	2,3
Total uses	2	826 738	0,9	872 010	5,5	914 615	4,9	948 397	3,7	992 448	4,6	1 037 904	4,6
	3	772 234	3,2	811 810	5,1	849 592	4,7	892 857	5,1	940 162	5,3		
	4	872 562	2,8	922 613	5,7	969 262	5,1	1 018 095	5,0	1 057 786	3,9		
	1-4	3 285 141	2,4	3 444 627	4,9	3 593 007	4,3	3 782 580	5,3	3 964 772	4,8		



* Värdet är beräknat till samma andel av BNP som lagerinvestering i fasta (t-1) priser och % är förändringen av lagerinvestering i % av BNP motsvarande period föregående år. The value is calculated to the same rate of GDP as changes in inventories in constant (t-1) prices; the % represents the change in inventories as a percentage of GDP for the corresponding period in the previous year.

** Inhemsk slutlig användning=konsumtionsutgifter+bruttoinvesteringar.
Gross domestic final consumption=final consumption expenditures+gross capital formation

BNP från produktionssidan, löpande priser-GDP: production approach, current prices

Löpande priser -current prices		Mnkr-million SEK					
	kv-q	2003 Mnkr	2004 Mnkr	2005 Mnkr	2006 Mnkr	2007 Mnkr	2008 Mnkr
BNP till marknadspris	1	608 989	629 972	645 711	697 222	739 952	770 945
<i>GDP at market prices</i>	2	635 740	667 713	696 151	733 181	778 420	817 156
	3	609 768	637 501	665 996	700 689	738 674	
	4	660 653	689 778	727 360	768 561	813 545	
	1-4	2 515 150	2 624 964	2 735 218	2 899 653	3 070 591	
Produktskatter	1	77 352	79 496	82 633	87 907	92 993	96 891
<i>Taxes on products</i>	2	82 877	85 699	91 230	96 145	100 148	103 984
	3	79 610	82 136	87 196	89 179	93 792	
	4	90 364	93 567	98 444	100 683	109 438	
	1-4	330 203	340 898	359 503	373 914	396 371	
Produktsubventioner	1	3 542	3 788	3 331	3 319	4 025	3 879
<i>Subsidies on products</i>	2	3 558	3 792	2 779	2 931	3 514	3 514
	3	3 935	3 740	2 885	2 913	3 535	
	4	4 266	4 321	3 452	2 813	4 777	
	1-4	15 301	15 641	12 447	11 976	15 851	
Näringslivets förädlingsvärde till baspris	1	416 590	429 806	439 933	481 272	513 143	532 705
<i>Value added at basic prices, market producers and producers for own final use</i>	2	432 219	456 591	475 463	501 165	536 750	564 219
	3	407 735	429 145	448 946	474 572	503 899	
	4	448 327	472 176	496 730	531 166	561 089	
	1-4	1 704 871	1 787 718	1 861 072	1 988 175	2 114 881	
01-45 Varuproducenter	1	161 655	164 869	164 489	186 866	202 337	210 353
<i>Producers of goods</i>	2	160 098	172 071	172 953	186 909	202 419	215 261
	3	148 907	158 107	163 440	179 218	190 849	
	4	169 196	181 731	186 149	205 163	218 564	
	1-4	639 856	676 778	687 031	758 156	814 169	
01-05 Jordbruk, skogsbruk, fiske	1	10 799	10 604	7 071	8 831	10 749	12 210
<i>Agriculture, forestry, fishing</i>	2	10 829	11 131	6 696	8 826	10 288	11 694
	3	9 914	10 333	6 172	8 695	10 100	
	4	9 930	10 419	6 261	7 880	9 281	
	1-4	41 472	42 487	26 200	34 232	40 418	
10-37 Gruvor och tillverkningsindustri.	1	111 472	111 797	114 100	128 685	138 635	141 188
<i>Mining and manufacturing</i>	2	112 338	120 475	122 095	128 515	139 192	143 563
	3	106 548	110 732	116 924	126 189	133 644	
	4	114 463	120 825	128 600	140 037	146 056	
	1-4	444 821	463 829	481 719	523 426	557 527	
40-41 El, gas, värme, vatten	1	19 246	21 542	21 241	24 451	25 118	27 070
<i>Electricity, gas, water</i>	2	12 537	14 287	15 089	17 059	17 439	20 642
	3	10 260	12 365	13 242	14 447	14 361	
	4	17 424	19 796	20 535	22 002	23 573	
	1-4	59 467	67 990	70 107	77 959	80 491	
45 Byggindustri	1	20 138	20 926	22 077	24 899	27 835	29 885
<i>Construction</i>	2	24 394	26 178	29 073	32 509	35 500	39 362
	3	22 185	24 677	27 102	29 887	32 744	
	4	27 379	30 691	30 753	35 244	39 654	
	1-4	94 096	102 472	109 005	122 539	135 733	
50-95 Tjänsteproducenter	1	254 935	264 937	275 444	294 406	310 806	322 352
<i>Producers of services</i>	2	272 121	284 520	302 510	314 256	334 331	348 958
	3	258 828	271 038	285 506	295 354	313 050	
	4	279 131	290 445	310 581	326 003	342 525	
	1-4	1 065 015	1 110 940	1 174 041	1 230 019	1 300 712	
50-52 Parti- och detaljhandel	1	55 858	57 931	61 059	67 767	71 805	74 236
<i>Wholesale and retail trade</i>	2	60 385	64 530	67 247	72 083	76 837	79 965
	3	57 188	61 600	64 860	68 521	72 286	
	4	65 081	69 405	74 239	80 327	84 604	
	1-4	238 512	253 466	267 405	288 698	305 532	
55 Hotell och restaurang	1	8 064	8 358	8 572	9 290	10 148	10 426
<i>Hotels and restaurants</i>	2	8 450	8 633	9 382	9 596	10 529	11 531
	3	8 414	8 465	9 194	9 963	10 839	
	4	7 596	7 742	8 231	8 897	9 682	
	1-4	32 524	33 198	35 379	37 746	41 198	
60-64 Transport och kommunikation	1	37 294	37 676	37 666	39 932	41 153	41 939
<i>Transport and communication</i>	2	39 486	39 684	41 692	42 890	45 271	46 029
	3	37 138	38 425	39 595	40 948	43 269	
	4	39 250	40 331	43 660	44 638	46 304	
	1-4	153 168	156 116	162 613	168 408	175 997	

BNP från produktionssidan, löpande priser-GDP: production approach, current prices

Löpande priser -current prices		Mnkr-million SEK					
	kv-q	2003 Mnkr	2004 Mnkr	2005 Mnkr	2006 Mnkr	2007 Mnkr	2008 Mnkr
65-67 Kreditinstitut och försäkringsbolag <i>Financial intermediation</i>	1	20 753	24 145	25 351	22 990	23 182	24 144
	2	20 521	23 911	27 720	25 257	26 238	28 150
	3	20 831	23 915	26 232	21 489	24 120	
	4	21 813	24 910	27 273	23 501	22 475	
	1-4	83 918	96 881	106 576	93 237	96 015	
70-74 Fastigheter, företags-tjänster <i>Real estate, business activities</i>	1	107 005	109 942	114 645	123 750	131 254	135 937
	2	117 587	121 220	128 065	134 393	142 735	147 707
	3	111 419	113 825	119 355	125 781	132 020	
	4	117 600	119 777	126 648	135 751	144 157	
	1-4	453 611	464 764	488 713	519 675	550 166	
70.2 del Småhus, fritidshus <i>One- and two-family houses</i>	1	25 728	24 629	24 992	25 766	26 251	26 604
	2	26 283	24 969	25 072	25 438	26 098	26 497
	3	26 434	25 278	25 657	25 794	26 447	
	4	25 977	23 794	25 242	25 407	26 097	
	1-4	104 422	98 670	100 963	102 405	104 893	
70 Övrig fastighets-förvaltning <i>Other real estate</i>	1	26 908	26 681	27 460	28 078	29 519	30 099
	2	33 766	33 387	34 335	34 473	35 624	35 993
	3	34 717	34 535	35 723	34 805	36 395	
	4	30 005	28 724	30 085	31 365	31 669	
	1-4	125 396	123 327	127 603	128 721	133 207	
71-74 Uthyrning, data och andra företags-tjänster <i>Renting, computer and other business activities</i>	1	54 369	58 632	62 193	69 906	75 484	79 234
	2	57 538	62 864	68 658	74 482	81 013	85 217
	3	50 268	54 012	57 975	65 182	69 178	
	4	61 618	67 259	71 321	78 979	86 391	
	1-4	223 793	242 767	260 147	288 549	312 066	
80-85 Utbildning, hälso- och sjukvård, omsorg <i>Education, health and social work</i>	1	14 979	15 506	16 233	17 681	19 514	21 299
	2	15 307	15 692	16 565	17 502	18 997	21 092
	3	13 212	13 696	14 629	16 193	17 206	
	4	16 001	16 172	17 280	18 748	20 223	
	1-4	59 499	61 066	64 707	70 124	75 940	
90-95 Samhälleliga och personliga tjänster <i>Community, social and personal service</i>	1	10 982	11 379	11 918	12 996	13 750	14 371
	2	10 385	10 850	11 839	12 535	13 724	14 484
	3	10 626	11 112	11 641	12 459	13 310	
	4	11 790	12 108	13 250	14 141	15 080	
	1-4	43 783	45 449	48 648	52 131	55 864	
Förädlingsvärde i hushållens icke vinstdrivande organisationer <i>Value added, NPISH</i>	1	7 572	7 959	8 218	8 540	8 703	9 225
	2	9 337	9 785	10 129	10 628	10 676	11 215
	3	7 677	8 039	8 328	8 723	8 860	
	4	8 727	9 147	9 791	9 871	10 036	
	1-4	33 313	34 930	36 466	37 762	38 275	
Förädlingsvärde i offentliga myndigheter <i>Value added, government</i>	1	111 017	116 499	118 258	122 822	129 138	136 003
	2	114 865	119 430	122 108	128 174	134 360	141 252
	3	118 681	121 921	124 411	131 128	135 658	
	4	117 501	119 209	125 847	129 654	137 759	
	1-4	462 064	477 059	490 624	511 778	536 915	
Stat och socialförsäkring <i>Central government and social authorities</i>	1	29 710	30 928	31 285	32 615	34 026	35 091
	2	31 003	31 305	32 171	33 561	34 984	36 867
	3	30 864	31 532	32 041	33 705	34 854	
	4	31 340	31 737	32 550	34 462	35 721	
	1-4	122 917	125 502	128 047	134 343	139 585	
Kommuner <i>Local authorities</i>	1	81 307	85 571	86 973	90 207	95 112	100 912
	2	83 862	88 125	89 937	94 613	99 376	104 385
	3	87 817	90 389	92 370	97 423	100 804	
	4	86 161	87 472	93 297	95 192	102 038	
	1-4	339 147	351 557	362 577	377 435	397 330	



BNP från produktionssidan-GDP: production approach

Mkr-million SEK

Fasta priser referensår 2000-constant prices reference year 2000

Årlig utveckling i %-annual change in %

	kv-q	2003		2004		2005		2006		2007		2008	
		Mnkr	%	Mnkr	%	Mnkr	%	Mnkr	%	Mnkr	%	Mnkr	%
BNP till marknadspris GDP at market prices	1	588 390	3,2	607 684	3,3	617 304	1,6	655 416	6,2	677 054	3,3	683 886	1,0
	2	601 778	0,6	629 355	4,6	654 866	4,1	673 193	2,8	692 549	2,9	710 832	2,6
	3	554 415	2,3	577 071	4,1	598 794	3,8	622 117	3,9	638 041	2,6		
	4	628 568	1,7	656 982	4,5	681 633	3,8	706 239	3,6	721 827	2,2		
	1-4	2 373 151	1,9	2 471 092	4,1	2 552 597	3,3	2 656 965	4,1	2 729 471	2,7		
Produktskatter Taxes on products	1	71 749	0,4	73 851	2,9	76 763	3,9	79 773	3,9	82 238	3,1	83 581	1,6
	2	77 574	2,0	79 544	2,5	83 538	5,0	87 746	5,0	88 336	0,7	90 095	2,0
	3	75 599	2,8	76 635	1,4	78 628	2,6	81 390	3,5	82 024	0,8		
	4	85 176	1,6	86 400	1,4	89 174	3,2	89 856	0,8	94 549	5,2		
	1-4	310 098	1,7	316 430	2,0	328 103	3,7	338 765	3,2	347 147	2,5		
Produktsubventioner Subsidies on products	1	2 801	-9,7	3 103	10,8	3 128	0,8	3 309	5,8	4 013	21,3	3 863	-3,7
	2	2 851	2,8	2 995	5,1	2 912	-2,8	2 922	0,3	3 503	19,9	3 498	-0,1
	3	3 269	6,1	2 945	-9,9	2 955	0,3	2 905	-1,7	3 504	20,6		
	4	3 432	1,5	3 414	-0,5	3 417	0,1	2 806	-17,9	4 765	69,8		
	1-4	12 353	0,2	12 457	0,8	12 412	-0,4	11 942	-3,8	15 785	32,2		
Näringslivets förädlingsvärde till baspris Value added at basic prices, market producers and producers for own final use	1	403 750	4,2	419 834	4,0	430 133	2,5	463 415	7,7	481 968	4,0	491 215	1,9
	2	417 290	0,7	440 907	5,7	460 476	4,4	479 629	4,2	499 213	4,1	516 970	3,6
	3	391 988	2,7	413 691	5,5	433 974	4,9	454 952	4,8	470 155	3,3		
	4	432 232	2,1	458 219	6,0	478 202	4,4	503 191	5,2	518 113	3,0		
	1-4	1 645 260	2,4	1 732 651	5,3	1 802 785	4,0	1 901 187	5,5	1 969 449	3,6		
01-45 Varuproducenter Producers of goods	1	162 529	6,0	169 783	4,5	174 288	2,7	188 859	8,4	194 326	2,9	196 685	1,2
	2	162 151	1,6	177 960	9,7	184 443	3,6	190 430	3,2	196 525	3,2	204 075	3,8
	3	149 190	5,2	162 382	8,8	171 902	5,9	178 109	3,6	183 172	2,8		
	4	168 275	-1,8	186 681	10,9	191 262	2,5	198 828	4,0	204 593	2,9		
	1-4	642 145	2,5	696 806	8,5	721 895	3,6	756 226	4,8	778 616	3,0		
01-05 Jordbruk, skogsbruk, fiske Agriculture, forestry, fishing	1	10 380	-0,7	10 681	2,9	11 022	3,2	12 871	16,8	13 111	1,9	13 275	1,2
	2	10 446	0,2	11 358	8,7	10 570	-6,9	12 525	18,5	12 265	-2,1	12 546	2,3
	3	10 298	3,6	11 160	8,4	10 364	-7,1	11 662	12,5	11 181	-4,1		
	4	10 649	0,5	11 807	10,9	10 785	-8,7	10 662	-1,2	10 593	-0,6		
	1-4	41 773	0,9	45 006	7,7	42 741	-5,0	47 720	11,6	47 150	-1,2		
10-37 Gruvor och tillverknings- industri Mining and manu- facturing	1	121 911	8,7	127 348	4,5	131 261	3,1	142 992	8,9	147 717	3,3	147 993	0,2
	2	121 453	1,2	135 558	11,6	139 565	3,0	142 581	2,2	147 178	3,2	152 428	3,6
	3	112 725	8,5	122 331	8,5	130 324	6,5	136 542	4,8	139 504	2,2		
	4	122 550	1,9	136 978	11,7	143 874	5,0	150 479	4,6	153 378	1,9		
	1-4	478 639	4,9	522 215	9,1	545 024	4,4	572 594	5,1	587 777	2,7		
40-41 El, gas, värme, vatten Electricity, gas, water	1	13 550	-5,3	14 724	8,7	14 774	0,3	15 079	2,1	14 698	-2,5	14 962	1,8
	2	9 664	-5,5	10 307	6,7	10 989	6,6	10 734	-2,3	11 150	3,9	11 149	0,0
	3	7 938	-3,8	9 272	16,8	9 895	6,7	8 598	-13,1	9 394	9,3		
	4	12 703	-6,1	14 124	11,3	14 062	-0,4	13 152	-6,6	13 506	2,8		
	1-4	43 855	-5,3	48 427	10,4	49 720	2,7	47 563	-4,3	48 748	2,5		
45 Byggindustri Construction	1	17 357	4,8	17 608	1,4	18 041	2,5	19 621	8,8	20 896	6,5	22 094	5,7
	2	20 732	8,1	21 405	3,2	23 442	9,5	25 175	7,4	26 233	4,2	28 167	7,4
	3	18 940	-5,5	20 224	6,8	21 837	8,0	22 938	5,0	24 007	4,7		
	4	23 365	-14,6	25 052	7,2	24 615	-1,7	26 893	9,3	28 923	7,5		
	1-4	80 394	-3,3	84 289	4,8	87 935	4,3	94 627	7,6	100 059	5,7		
50-95 Tjänsteproducenter Producers of services	1	241 384	3,1	250 272	3,7	256 105	2,3	274 975	7,4	287 935	4,7	294 767	2,4
	2	255 251	0,2	263 542	3,2	276 506	4,9	289 468	4,7	302 840	4,6	313 081	3,4
	3	242 951	1,3	251 751	3,6	262 676	4,3	277 219	5,5	287 309	3,6		
	4	263 636	4,7	271 654	3,0	286 742	5,6	303 876	6,0	313 031	3,0		
	1-4	1 003 222	2,3	1 037 219	3,4	1 082 029	4,3	1 145 538	5,9	1 191 115	4,0		
50-52 Parti- och detaljhandel Wholesale and retail trade	1	54 950	10,8	57 988	5,5	59 728	3,0	65 883	10,3	69 008	4,7	70 309	1,9
	2	59 669	6,9	63 391	6,2	65 706	3,7	69 342	5,5	73 024	5,3	75 288	3,1
	3	56 861	4,8	61 029	7,3	64 116	5,1	66 985	4,5	69 680	4,0		
	4	64 229	4,7	68 681	6,9	72 700	5,9	77 494	6,6	79 568	2,7		
	1-4	235 709	6,7	251 089	6,5	262 250	4,4	279 704	6,7	291 280	4,1		
55 Hotell och restaurang Hotels and restaurants	1	7 267	0,7	7 360	1,3	7 384	0,3	7 785	5,4	8 298	6,6	8 366	0,8
	2	7 623	-2,7	7 705	1,1	8 097	5,1	8 062	-0,4	8 606	6,7	9 113	5,9
	3	7 771	-5,1	7 658	-1,5	8 047	5,1	8 507	5,7	8 942	5,1		
	4	6 853	0,7	6 730	-1,8	6 991	3,9	7 366	5,4	7 753	5,2		
	1-4	29 514	-1,8	29 453	-0,2	30 519	3,6	31 720	3,9	33 599	5,9		
60-64 Transport och kommunikation Transport and communication	1	34 795	-1,7	36 095	3,7	36 313	0,6	38 227	5,3	39 667	3,8	40 454	2,0
	2	36 191	-3,1	37 223	2,9	39 817	7,0	40 596	2,0	42 549	4,8	44 401	4,4
	3	34 247	3,0	36 078	5,3	38 798	7,5	40 042	3,2	41 543	3,7		
	4	36 649	0,7	37 934	3,5	41 359	9,0	43 001	4,0	43 857	2,0		
	1-4	141 882	-0,4	147 330	3,8	156 287	6,1	161 866	3,6	167 616	3,6		

BNP från produktionssidan-GDP: production approach

Fasta priser referensår 2000-constant prices reference year 2000												Mkr-million SEK	
												Årlig utveckling i %-annual change in %	
	kv-q	2003		2004		2005		2006		2007		2008	
		Mnkr	%	Mnkr	%	Mnkr	%	Mnkr	%	Mnkr	%	Mnkr	%
65-67 Kreditinstitut och försäkringsbolag <i>Financial intermediation</i>	1	21 634	-1,6	22 752	5,2	23 213	2,0	25 049	7,9	26 412	5,4	27 357	3,6
	2	21 622	-0,1	22 346	3,3	24 368	9,0	26 266	7,8	27 258	3,8	28 306	3,8
	3	21 869	4,1	22 334	2,1	23 942	7,2	25 373	6,0	27 228	7,3		
	4	23 523	7,9	24 576	4,5	26 877	9,4	28 081	4,5	28 242	0,6		
	1-4	88 648	2,6	92 008	3,8	98 400	6,9	104 769	6,5	109 140	4,2		
70-74 Fastigheter, företags-tjänster <i>Real estate, business activities</i>	1	99 956	2,1	103 776	3,8	106 714	2,8	113 567	6,4	118 697	4,5	121 156	2,1
	2	108 031	-1,2	111 069	2,8	115 911	4,4	121 802	5,1	126 263	3,7	129 138	2,3
	3	101 565	0,1	104 175	2,6	106 670	2,4	113 810	6,7	116 114	2,0		
	4	108 549	6,1	110 804	2,1	114 658	3,5	122 468	6,8	126 721	3,5		
	1-4	418 101	1,7	429 824	2,8	443 953	3,3	471 647	6,2	487 795	3,4		
70.2 del Småhus,fritidshus <i>One- and two-family houses</i>	1	24 755	2,5	24 070	-2,8	23 362	-2,9	23 520	0,7	23 690	0,7	23 886	0,8
	2	24 951	2,4	23 833	-4,5	23 004	-3,5	23 163	0,7	23 335	0,7	23 528	0,8
	3	24 781	1,3	24 096	-2,8	23 248	-3,5	23 414	0,7	23 589	0,7		
	4	24 348	-0,3	22 723	-6,7	22 881	0,7	23 046	0,7	23 228	0,8		
	1-4	98 835	1,5	94 722	-4,2	92 495	-2,4	93 143	0,7	93 842	0,7		
70 Övrig fastighetsförvaltning <i>Other real estate</i>	1	25 869	6,0	25 871	0,0	26 375	1,9	26 518	0,5	27 569	4,0	28 208	2,3
	2	30 460	-1,6	29 796	-2,2	30 369	1,9	30 695	1,1	31 384	2,2	31 909	1,7
	3	30 698	-5,6	30 571	-0,4	31 107	1,8	31 209	0,3	31 664	1,5		
	4	27 393	8,3	26 547	-3,1	27 604	4,0	28 298	2,5	28 588	1,0		
	1-4	114 420	1,1	112 785	-1,4	115 455	2,4	116 720	1,1	119 205	2,1		
71-74 Uthyrning, data och andra företags-tjänster <i>Renting, computer and other business activities</i>	1	49 407	0,0	53 867	9,0	56 947	5,7	63 485	11,5	67 388	6,1	69 007	2,4
	2	52 695	-2,5	57 465	9,1	62 477	8,7	67 868	8,6	71 461	5,3	73 605	3,0
	3	46 128	3,5	49 514	7,3	52 257	5,5	59 119	13,1	60 791	2,8		
	4	56 860	7,9	61 525	8,2	64 134	4,2	71 069	10,8	74 848	5,3		
	1-4	205 090	2,2	222 371	8,4	235 815	6,0	261 541	10,9	274 488	5,0		
80-85 Utbildning, hälso- och sjukvård, omsorg <i>Education, health and social work</i>	1	12 961	4,6	12 763	-1,5	12 920	1,2	13 819	7,0	14 945	8,1	15 867	6,2
	2	13 063	-2,6	12 832	-1,8	13 019	1,5	13 465	3,4	14 423	7,1	15 715	9,0
	3	11 260	-4,2	11 216	-0,4	11 620	3,6	12 513	7,7	13 427	7,3		
	4	13 530	0,4	13 076	-3,3	13 505	3,3	14 379	6,5	15 225	5,9		
	1-4	50 814	-0,4	49 887	-1,8	51 064	2,4	54 176	6,1	58 020	7,1		
90-95 Samhälleliga och personliga tjänster <i>Community, social and personal service</i>	1	9 802	0,9	9 701	-1,0	10 027	3,4	10 942	9,1	11 169	2,1	11 478	2,8
	2	9 166	-1,9	9 279	1,2	9 933	7,1	10 341	4,1	11 041	6,8	11 356	2,9
	3	9 529	-3,5	9 577	0,5	9 899	3,4	10 298	4,0	10 790	4,8		
	4	10 358	6,4	10 208	-1,4	11 112	8,8	11 570	4,1	11 901	2,9		
	1-4	38 855	0,5	38 765	-0,2	40 971	5,7	43 151	5,3	44 901	4,1		
Förädlingsvärde i hushållens icke vinstdrivande organisationer <i>Value added, NPISH</i>	1	6 947	3,4	7 098	2,2	7 159	0,9	7 254	1,3	7 154	-1,4	7 276	1,7
	2	8 423	1,5	8 600	2,1	8 739	1,6	8 862	1,4	8 695	-1,9	8 741	0,5
	3	6 978	1,9	7 131	2,2	7 220	1,3	7 294	1,0	7 269	-0,3		
	4	7 811	0,7	8 008	2,5	8 425	5,2	8 181	-2,9	8 046	-1,7		
	1-4	30 159	1,8	30 837	2,2	31 543	2,3	31 591	0,2	31 164	-1,4		
Förädlingsvärde i offentliga myndigheter <i>Value added, government</i>	1	108 926	1,1	110 366	1,3	107 321	-2,8	110 064	2,6	111 950	1,7	108 864	-2,8
	2	101 445	-1,0	103 772	2,3	105 595	1,8	101 462	-3,9	102 083	0,6	101 653	-0,4
	3	83 262	0,5	82 945	-0,4	83 019	0,1	83 293	0,3	84 362	1,3		
	4	106 945	0,3	108 594	1,5	110 410	1,7	109 905	-0,5	108 588	-1,2		
	1-4	400 578	0,2	405 677	1,3	406 345	0,2	404 724	-0,4	406 983	0,6		
Stat och socialförsäkring <i>Central government and social authorities</i>	1	28 912	3,2	29 562	2,2	28 688	-3,0	28 558	-0,5	28 812	0,9	28 024	-2,7
	2	28 942	1,6	29 705	2,6	29 579	-0,4	28 248	-4,5	28 558	1,1	28 554	0,0
	3	23 670	0,6	23 741	0,3	23 434	-1,3	24 086	2,8	24 271	0,8		
	4	27 796	0,8	27 932	0,5	28 169	0,8	28 352	0,7	27 253	-3,9		
	1-4	109 320	1,6	110 940	1,5	109 870	-1,0	109 244	-0,6	108 894	-0,3		
Kommuner <i>Local authorities</i>	1	80 026	0,4	80 826	1,0	78 651	-2,7	81 485	3,6	83 108	2,0	80 811	-2,8
	2	72 520	-2,1	74 088	2,2	76 005	2,6	73 196	-3,7	73 512	0,4	73 090	-0,6
	3	59 595	0,5	59 213	-0,6	59 576	0,6	59 227	-0,6	60 106	1,5		
	4	79 154	0,1	80 656	1,9	82 224	1,9	81 544	-0,8	81 300	-0,3		
	1-4	291 295	-0,3	294 783	1,2	296 456	0,6	295 452	-0,3	298 026	0,9		



Medelantal sysselsatta fördelade på näringsgrenar-Average number of employed by kind of activity

100 personer-100 persons

Årlig utveckling i %-annual change in %

	kv-q	2003		2004		2005		2006		2007		2008	
		100	%	100	%	100	%	100	%	100	%	100	%
Totalt antal sysselsatta <i>Total number of employed</i>	1	43 431	-0,7	43 025	-0,9	42 973	-0,1	43 408	1,0	44 595	2,7	45 359	1,7
	2	43 612	-0,3	43 158	-1,0	43 120	-0,1	43 718	1,4	44 818	2,5	45 478	1,5
	3	44 623	-0,6	44 428	-0,4	44 590	0,4	45 536	2,1	46 436	2,0		
	4	43 048	-0,8	42 878	-0,4	43 272	0,9	44 198	2,1	44 994	1,8		
	1-4	43 679	-0,6	43 374	-0,7	43 489	0,3	44 230	1,7	45 219	2,2		
Näringslivet <i>Market producers and producers for own final use</i>	1	28 754	-1,4	28 204	-1,9	28 181	-0,1	28 577	1,4	29 595	3,6	30 562	3,3
	2	29 144	-1,0	28 652	-1,7	28 660	0,0	29 154	1,7	30 107	3,3	30 967	2,9
	3	30 017	-1,3	29 761	-0,9	30 010	0,8	30 740	2,4	31 686	3,1		
	4	29 053	-1,3	28 849	-0,7	29 287	1,5	29 988	2,4	30 990	3,3		
	1-4	29 243	-1,3	28 868	-1,3	29 035	0,6	29 628	2,0	30 602	3,3		
01-45 Varuproducenter <i>Producers of goods</i>	1	11 362	-2,7	10 886	-4,2	10 856	-0,3	10 793	-0,6	11 051	2,4	11 250	1,8
	2	11 671	-2,0	11 210	-3,9	11 166	-0,4	11 206	0,4	11 451	2,2	11 600	1,3
	3	11 627	-2,4	11 317	-2,7	11 234	-0,7	11 421	1,7	11 617	1,7		
	4	10 825	-3,4	10 596	-2,1	10 542	-0,5	10 671	1,2	10 863	1,8		
	1-4	11 372	-2,6	11 002	-3,3	10 950	-0,5	11 029	0,7	11 250	2,0		
01-05 Jordbruk, skogsbruk, fiske <i>Agriculture, forestry, fishing</i>	1	1 155	-6,0	1 116	-3,4	1 059	-5,1	1 019	-3,8	1 019	0,0	1 036	1,7
	2	1 032	-6,3	978	-5,2	925	-5,4	902	-2,5	949	5,2	947	-0,2
	3	1 094	-5,0	1 050	-4,0	1 005	-4,3	983	-2,2	1 023	4,1		
	4	1 032	-8,3	1 009	-2,2	972	-3,7	938	-3,5	976	4,1		
	1-4	1 078	-6,4	1 038	-3,7	990	-4,6	962	-2,8	992	3,1		
10-37 Gruvor och tillverknings- industri. <i>Mining and manu- facturing</i>	1	7 795	-2,7	7 371	-5,4	7 343	-0,4	7 220	-1,7	7 311	1,3	7 338	0,4
	2	7 814	-2,4	7 410	-5,2	7 352	-0,8	7 241	-1,5	7 278	0,5	7 338	0,8
	3	7 711	-2,8	7 413	-3,9	7 282	-1,8	7 287	0,1	7 308	0,3		
	4	7 322	-3,5	7 061	-3,6	6 976	-1,2	6 997	0,3	7 008	0,2		
	1-4	7 662	-2,8	7 314	-4,5	7 239	-1,0	7 191	-0,7	7 229	0,5		
40-41 El, gas, värme, vatten <i>Electricity, gas, water</i>	1	277	7,8	294	6,1	305	3,7	299	-2,0	302	1,0	286	-5,3
	2	310	11,5	312	0,6	315	1,0	316	0,3	323	2,2	329	1,9
	3	312	14,7	308	-1,3	301	-2,3	297	-1,3	302	1,7		
	4	370	11,1	375	1,4	351	-6,4	343	-2,3	350	2,0		
	1-4	317	11,2	322	1,6	318	-1,2	314	-1,3	320	1,9		
45 Byggindustri <i>Construction</i>	1	2 135	-1,8	2 105	-1,4	2 149	2,1	2 255	4,9	2 419	7,3	2 590	7,1
	2	2 515	-0,3	2 510	-0,2	2 574	2,5	2 747	6,7	2 901	5,6	2 986	2,9
	3	2 510	-2,0	2 546	1,4	2 646	3,9	2 854	7,9	2 984	4,6		
	4	2 101	-2,6	2 151	2,4	2 243	4,3	2 393	6,7	2 529	5,7		
	1-4	2 315	-1,7	2 328	0,6	2 403	3,2	2 562	6,6	2 709	5,7		
50-95 Tjänsteproducenter <i>Producers of services</i>	1	17 392	-0,5	17 318	-0,4	17 325	0,0	17 784	2,6	18 544	4,3	19 312	4,1
	2	17 473	-0,3	17 442	-0,2	17 494	0,3	17 948	2,6	18 656	3,9	19 367	3,8
	3	18 390	-0,6	18 444	0,3	18 776	1,8	19 319	2,9	20 069	3,9		
	4	18 228	-0,1	18 253	0,1	18 745	2,7	19 317	3,1	20 127	4,2		
	1-4	17 871	-0,4	17 866	0,0	18 085	1,2	18 599	2,8	19 352	4,0		
50-52 Parti- och detaljhandel <i>Wholesale and retail trade</i>	1	4 911	-1,6	4 989	1,6	5 007	0,4	5 085	1,6	5 226	2,8	5 404	3,4
	2	5 030	0,7	5 055	0,5	5 034	-0,4	5 085	1,0	5 353	5,3	5 374	0,4
	3	5 800	1,0	5 827	0,5	5 900	1,3	5 972	1,2	6 300	5,5		
	4	5 455	1,8	5 497	0,8	5 600	1,9	5 677	1,4	5 880	3,6		
	1-4	5 299	0,5	5 342	0,8	5 385	0,8	5 455	1,3	5 690	4,3		
55 Hotell och restaurang <i>Hotels and restaurants</i>	1	1 172	-0,1	1 184	1,0	1 154	-2,5	1 168	1,2	1 244	6,5	1 341	7,8
	2	1 211	-0,8	1 256	3,7	1 250	-0,5	1 283	2,6	1 388	8,2	1 373	-1,1
	3	1 238	-0,6	1 270	2,6	1 282	0,9	1 357	5,9	1 433	5,6		
	4	1 175	1,9	1 190	1,3	1 190	0,0	1 245	4,6	1 323	6,3		
	1-4	1 199	0,1	1 225	2,2	1 219	-0,5	1 264	3,7	1 348	6,6		
60-64 Transport och kommunikation <i>Transport and communication</i>	1	2 516	-2,4	2 471	-1,8	2 409	-2,5	2 449	1,7	2 478	1,2	2 515	1,5
	2	2 695	-3,4	2 630	-2,4	2 626	-0,2	2 642	0,6	2 632	-0,4	2 789	6,0
	3	2 920	-4,4	2 896	-0,8	2 929	1,1	2 918	-0,4	2 904	-0,5		
	4	2 801	-3,3	2 737	-2,3	2 780	1,6	2 774	-0,2	2 828	1,9		
	1-4	2 733	-3,4	2 684	-1,8	2 686	0,1	2 696	0,4	2 711	0,6		

Medelantal sysselsatta fördelade på näringsgrenar-Average number of employed by kind of activity

		100 personer-100 persons												
		Arlig utveckling i %-annual change in %												
	kv-q	2003		2004		2005		2006		2007		2008		
		100	%	100	%	100	%	100	%	100	%	100	%	
65-67	Kreditinstitut och försäkringsbolag	1	935	-4,7	931	-0,4	932	0,1	950	1,9	993	4,5	1 022	2,9
		2	861	-5,2	838	-2,7	824	-1,7	865	5,0	880	1,7	955	8,5
	Financial intermediation	3	912	-5,1	889	-2,5	867	-2,5	896	3,3	920	2,7		
		4	1 016	-5,2	998	-1,8	989	-0,9	1 025	3,6	1 051	2,5		
		1-4	931	-5,0	914	-1,8	903	-1,2	934	3,4	961	2,9		
70-74	Fastigheter, företags-tjänster	1	5 331	0,5	5 210	-2,3	5 244	0,7	5 460	4,1	5 778	5,8	6 082	5,3
		2	4 923	0,0	4 928	0,1	5 021	1,9	5 252	4,6	5 467	4,1	5 807	6,2
	Real estate, business activities	3	4 721	-0,6	4 726	0,1	4 892	3,5	5 150	5,3	5 392	4,7		
		4	5 108	-0,7	5 194	1,7	5 427	4,5	5 697	5,0	6 042	6,1		
		1-4	5 021	-0,2	5 015	-0,1	5 147	2,6	5 392	4,8	5 671	5,2		
70 övr	Fastighetsförvaltning	1	587	-0,8	583	-0,7	590	1,2	622	5,4	633	1,8	664	4,9
	Other real estate	2	690	0,3	720	4,3	751	4,3	803	6,9	832	3,6	866	4,1
		3	670	-0,9	669	-0,1	711	6,3	742	4,4	779	5,0		
		4	644	-6,4	636	-1,2	659	3,6	693	5,2	726	4,8		
		1-4	648	-2,0	652	0,6	678	4,0	716	5,6	743	3,8		
71-74	Uthyrning, data och andra företagstjänster	1	4 744	0,6	4 627	-2,5	4 654	0,6	4 838	4,0	5 145	6,3	5 418	5,3
		2	4 233	-0,1	4 208	-0,6	4 270	1,5	4 449	4,2	4 635	4,2	4 941	6,6
	Renting, computer and other business activities	3	4 051	-0,6	4 057	0,1	4 181	3,1	4 408	5,4	4 613	4,7		
		4	4 464	0,2	4 558	2,1	4 768	4,6	5 004	4,9	5 316	6,2		
		1-4	4 373	0,1	4 363	-0,2	4 469	2,4	4 676	4,6	4 928	5,4		
80-85	Utbildning, hälso- och sjukvård, omsorg	1	1 423	6,3	1 414	-0,6	1 444	2,1	1 516	5,0	1 641	8,2	1 731	5,5
		2	1 588	5,2	1 545	-2,7	1 542	-0,2	1 613	4,6	1 707	5,8	1 823	6,8
	Education, health and social work	3	1 659	3,9	1 672	0,8	1 704	1,9	1 767	3,7	1 849	4,6		
		4	1 576	4,0	1 537	-2,5	1 587	3,3	1 668	5,1	1 752	5,0		
		1-4	1 562	4,8	1 542	-1,3	1 569	1,8	1 642	4,7	1 737	5,8		
90-95	Samhälleliga och personliga tjänster	1	1 104	-1,0	1 119	1,4	1 135	1,4	1 156	1,9	1 184	2,4	1 217	2,8
		2	1 165	-1,8	1 190	2,1	1 197	0,6	1 208	0,9	1 229	1,7	1 246	1,4
	Community, social and personal service	3	1 140	-1,1	1 164	2,1	1 202	3,3	1 259	4,7	1 271	1,0		
		4	1 097	0,0	1 100	0,3	1 172	6,5	1 231	5,0	1 251	1,6		
		1-4	1 126	-1,1	1 144	1,6	1 176	2,8	1 216	3,4	1 234	1,5		
Hushållens icke-vinstdrivande organisationer NPISH		1	1 151	-2,1	1 185	3,0	1 194	0,8	1 195	0,1	1 174	-1,8	1 185	0,9
		2	1 119	-0,6	1 113	-0,5	1 069	-4,0	1 109	3,7	1 109	0,0	1 122	1,2
		3	1 112	-1,2	1 114	0,2	1 084	-2,7	1 112	2,6	1 099	-1,2		
		4	1 030	-0,8	1 034	0,4	1 054	1,9	1 020	-3,2	987	-3,2		
		1-4	1 103	-1,2	1 112	0,8	1 100	-1,1	1 110	0,9	1 093	-1,5		
Offentliga myndigheter Government		1	13 526	1,1	13 636	0,8	13 598	-0,3	13 636	0,3	13 826	1,4	13 612	-1,5
		2	13 349	1,4	13 393	0,3	13 391	0,0	13 455	0,5	13 602	1,1	13 389	-1,6
		3	13 494	1,3	13 553	0,4	13 496	-0,4	13 684	1,4	13 651	-0,2		
		4	12 965	0,3	12 995	0,2	12 931	-0,5	13 190	2,0	13 017	-1,3		
		1-4	13 333	1,0	13 394	0,5	13 354	-0,3	13 492	1,0	13 524	0,2		
Stat och socialförsäkring Central government and social authorities		1	2 436	1,9	2 444	0,3	2 428	-0,7	2 399	-1,2	2 406	0,3	2 347	-2,5
		2	2 470	2,1	2 458	-0,5	2 407	-2,1	2 404	-0,1	2 423	0,8	2 319	-4,3
		3	2 466	2,4	2 432	-1,4	2 393	-1,6	2 436	1,8	2 349	-3,6		
		4	2 420	2,4	2 374	-1,9	2 344	-1,3	2 395	2,2	2 289	-4,4		
		1-4	2 448	2,2	2 427	-0,9	2 393	-1,4	2 409	0,7	2 367	-1,7		
Kommuner Local authorities		1	11 090	0,9	11 192	0,9	11 170	-0,2	11 237	0,6	11 420	1,6	11 265	-1,4
		2	10 879	1,2	10 935	0,5	10 984	0,4	11 051	0,6	11 179	1,2	11 070	-1,0
		3	11 028	1,0	11 121	0,8	11 103	-0,2	11 248	1,3	11 302	0,5		
		4	10 545	-0,2	10 621	0,7	10 587	-0,3	10 795	2,0	10 728	-0,6		
		1-4	10 885	0,7	10 967	0,8	10 961	-0,1	11 083	1,1	11 157	0,7		



Arbetade timmar fördelade på näringsgrenar-*Hours worked by kind of activity*10 000-tals timmar-10 000 hours
Årlig utveckling i %-annual change in %

	kv-q	2003		2004		2005		2006		2007		2008	
		10 000	%	10 000	%	10 000	%	10 000	%	10 000	%	10 000	%
Totalt antal arbetade timmar <i>Total hours worked</i>	1	178 928	-0,6	179 750	0,5	174 233	-3,1	182 918	5,0	188 780	3,2	188 447	-0,2
	2	178 198	-2,8	180 655	1,4	185 341	2,6	181 514	-2,1	188 581	3,9	199 464	5,8
	3	151 224	-1,5	151 081	-0,1	151 627	0,4	154 157	1,7	158 907	3,1		
	4	182 460	-0,6	184 857	1,3	186 795	1,0	189 395	1,4	194 045	2,5		
	1-4	690 810	-1,4	696 343	0,8	697 996	0,2	707 984	1,4	730 313	3,2		
Näringslivet <i>Market producers and producers for own final use</i>	1	121 353	-1,3	120 651	-0,6	117 444	-2,7	123 631	5,3	128 629	4,0	129 674	0,8
	2	124 736	-3,5	125 717	0,8	129 363	2,9	127 003	-1,8	132 985	4,7	142 836	7,4
	3	108 229	-2,3	108 061	-0,2	108 927	0,8	110 999	1,9	115 055	3,7		
	4	126 572	-0,9	127 867	1,0	129 381	1,2	131 471	1,6	136 012	3,5		
	1-4	480 890	-2,0	482 296	0,3	485 115	0,6	493 104	1,6	512 681	4,0		
01-45 Varuproducenter <i>Producers of goods</i>	1	53 276	-2,6	52 481	-1,5	51 043	-2,7	52 845	3,5	54 612	3,3	54 846	0,4
	2	53 967	-4,3	53 432	-1,0	54 790	2,5	53 284	-2,7	55 349	3,9	59 250	7,0
	3	44 610	-3,6	44 395	-0,5	43 897	-1,1	44 627	1,7	45 525	2,0		
	4	50 248	-3,4	50 621	0,7	50 379	-0,5	50 593	0,4	51 604	2,0		
	1-4	202 101	-3,5	200 929	-0,6	200 109	-0,4	201 349	0,6	207 090	2,9		
01-05 Jordbruk, skogsbruk, fiske <i>Agriculture, forestry, fishing</i>	1	6 381	-5,4	6 414	0,5	6 038	-5,9	5 961	-1,3	6 069	1,8	6 167	1,6
	2	6 639	-8,5	6 508	-2,0	6 298	-3,2	5 970	-5,2	6 177	3,5	6 412	3,8
	3	5 422	-6,8	5 321	-1,9	5 072	-4,7	4 943	-2,5	5 174	4,7		
	4	5 062	-9,2	5 121	1,2	4 871	-4,9	4 683	-3,9	4 817	2,9		
	1-4	23 504	-7,4	23 364	-0,6	22 279	-4,6	21 557	-3,2	22 237	3,2		
10-37 Gruvor och tillverknings- industri <i>Mining and manu- facturing</i>	1	35 908	-1,9	34 959	-2,6	33 659	-3,7	34 580	2,7	35 377	2,3	35 106	-0,8
	2	33 489	-3,5	32 882	-1,8	33 402	1,6	31 787	-4,8	32 577	2,5	34 542	6,0
	3	27 956	-3,5	27 644	-1,1	27 087	-2,0	27 110	0,1	27 426	1,2		
	4	33 834	-2,8	33 922	0,3	33 361	-1,7	33 209	-0,5	33 416	0,6		
	1-4	131 187	-2,9	129 407	-1,4	127 509	-1,5	126 686	-0,6	128 796	1,7		
40-41 El, gas, värme, vatten <i>Electricity, gas, water</i>	1	1 270	9,7	1 366	7,6	1 385	1,4	1 396	0,8	1 409	0,9	1 317	-6,5
	2	1 283	4,8	1 349	5,1	1 392	3,2	1 330	-4,5	1 368	2,9	1 463	6,9
	3	1 167	9,5	1 187	1,7	1 161	-2,2	1 162	0,1	1 203	3,5		
	4	1 563	8,4	1 673	7,0	1 560	-6,8	1 489	-4,6	1 582	6,2		
	1-4	5 283	8,0	5 575	5,5	5 498	-1,4	5 377	-2,2	5 562	3,4		
45 Byggindustri <i>Construction</i>	1	9 717	-4,9	9 742	0,3	9 961	2,2	10 908	9,5	11 757	7,8	12 256	4,2
	2	12 556	-4,9	12 693	1,1	13 698	7,9	14 197	3,6	15 227	7,3	16 833	10,5
	3	10 065	-3,4	10 243	1,8	10 577	3,3	11 412	7,9	11 722	2,7		
	4	9 789	-3,7	9 905	1,2	10 587	6,9	11 212	5,9	11 789	5,1		
	1-4	42 127	-4,3	42 583	1,1	44 823	5,3	47 729	6,5	50 495	5,8		
50-95 Tjänsteproducenter <i>Producers of services</i>	1	68 077	-0,3	68 170	0,1	66 401	-2,6	70 786	6,6	74 017	4,6	74 828	1,1
	2	70 769	-2,9	72 285	2,1	74 573	3,2	73 719	-1,1	77 636	5,3	83 586	7,7
	3	63 619	-1,3	63 666	0,1	65 030	2,1	66 372	2,1	69 530	4,8		
	4	76 324	0,8	77 246	1,2	79 002	2,3	80 878	2,4	84 408	4,4		
	1-4	278 789	-0,9	281 367	0,9	285 006	1,3	291 755	2,4	305 591	4,7		
50-52 Parti- och detaljhandel <i>Wholesale and retail trade</i>	1	20 888	-0,6	20 768	-0,6	20 373	-1,9	21 594	6,0	22 288	3,2	22 613	1,5
	2	20 884	-2,0	21 033	0,7	21 968	4,4	21 380	-2,7	22 428	4,9	24 072	7,3
	3	21 915	1,3	21 852	-0,3	22 561	3,2	22 667	0,5	23 728	4,7		
	4	23 825	3,3	24 096	1,1	24 845	3,1	25 316	1,9	26 313	3,9		
	1-4	87 512	0,6	87 749	0,3	89 747	2,3	90 957	1,3	94 757	4,2		
55 Hotell och restaurang <i>Hotels and restaurants</i>	1	5 151	4,1	5 079	-1,4	4 968	-2,2	5 197	4,6	5 498	5,8	5 528	0,5
	2	4 897	0,0	4 985	1,8	5 075	1,8	5 048	-0,5	5 464	8,2	5 060	-7,4
	3	4 191	-1,1	4 237	1,1	4 229	-0,2	4 406	4,2	4 705	6,8		
	4	4 907	4,1	4 868	-0,8	4 865	-0,1	4 938	1,5	5 296	7,2		
	1-4	19 146	1,8	19 169	0,1	19 137	-0,2	19 589	2,4	20 963	7,0		
60-64 Transport och kommunikation <i>Transport and communication</i>	1	10 373	-0,8	10 413	0,4	9 922	-4,7	10 363	4,4	10 645	2,7	10 694	0,5
	2	11 281	-3,9	11 280	0,0	11 523	2,2	11 162	-3,1	11 367	1,8	12 213	7,4
	3	10 851	-3,7	10 687	-1,5	10 761	0,7	10 726	-0,3	10 774	0,4		
	4	12 352	-1,7	12 249	-0,8	12 304	0,4	12 415	0,9	12 776	2,9		
	1-4	44 857	-2,5	44 629	-0,5	44 510	-0,3	44 666	0,4	45 562	2,0		

Arbetade timmar fördelade på näringsgrenar-*Hours worked by kind of activity*

		10 000-tals timmar-10 000 hours											
		Årlig utveckling i %-annual change in %											
	kv-q	2003		2004		2005		2006		2007		2008	
		10 000	%	10 000	%	10 000	%	10 000	%	10 000	%	10 000	%
65-67 Kreditinstitut och försäkringsbolag <i>Financial intermediation</i>	1	3 271	-4,3	3 347	2,3	3 331	-0,5	3 488	4,7	3 687	5,7	3 692	0,1
	2	3 388	-9,1	3 456	2,0	3 531	2,2	3 544	0,4	3 617	2,1	4 106	13,5
	3	2 666	-8,0	2 632	-1,3	2 668	1,4	2 661	-0,3	2 771	4,1		
	4	4 116	-5,8	4 168	1,3	4 173	0,1	4 295	2,9	4 447	3,5		
	1-4	13 441	-6,8	13 603	1,2	13 703	0,7	13 988	2,1	14 522	3,8		
70-74 Fastigheter, företags- tjänster <i>Real estate, business activities</i>	1	18 767	-1,6	18 814	0,3	17 990	-4,4	19 582	8,8	20 962	7,0	21 092	0,6
	2	20 034	-4,1	20 742	3,5	21 155	2,0	21 261	0,5	22 878	7,6	25 152	9,9
	3	15 622	-2,7	15 828	1,3	16 116	1,8	16 759	4,0	18 010	7,5		
	4	20 841	-0,1	21 527	3,3	22 154	2,9	22 788	2,9	23 915	4,9		
	1-4	75 264	-2,1	76 911	2,2	77 415	0,7	80 390	3,8	85 765	6,7		
70 övr Fastighetsförvaltning <i>Other real estate</i>	1	2 518	3,8	2 630	4,4	2 494	-5,2	2 729	9,4	2 865	5,0	2 978	3,9
	2	3 093	-1,2	3 414	10,4	3 502	2,6	3 628	3,6	3 889	7,2	4 084	5,0
	3	2 491	-0,1	2 566	3,0	2 622	2,2	2 700	3,0	2 966	9,9		
	4	2 595	-2,8	2 729	5,2	2 681	-1,8	2 784	3,8	2 968	6,6		
	1-4	10 697	-0,2	11 339	6,0	11 299	-0,4	11 841	4,8	12 688	7,2		
71-74 Uthyrning, data och andra företagstjänster <i>Renting, computer and other business activities</i>	1	16 249	-2,3	16 184	-0,4	15 496	-4,3	16 853	8,8	18 097	7,4	18 114	0,1
	2	16 941	-4,6	17 328	2,3	17 653	1,9	17 633	-0,1	18 989	7,7	21 068	10,9
	3	13 131	-3,2	13 262	1,0	13 494	1,7	14 059	4,2	15 044	7,0		
	4	18 246	0,3	18 798	3,0	19 473	3,6	20 004	2,7	20 947	4,7		
	1-4	64 567	-2,4	65 572	1,6	66 116	0,8	68 549	3,7	73 077	6,6		
80-85 Utbildning, hälso- och sjukvård, omsorg <i>Education, health and social work</i>	1	5 563	4,2	5 602	0,7	5 614	0,2	6 033	7,5	6 358	5,4	6 622	4,2
	2	5 622	0,2	5 849	4,0	6 088	4,1	6 234	2,4	6 628	6,3	7 305	10,2
	3	4 640	-0,5	4 649	0,2	4 749	2,2	5 009	5,5	5 353	6,9		
	4	6 234	1,0	6 272	0,6	6 428	2,5	6 737	4,8	7 162	6,3		
	1-4	22 059	1,3	22 372	1,4	22 879	2,3	24 013	5,0	25 501	6,2		
90-95 Samhälleliga och personliga tjänster <i>Community, social and personal service</i>	1	4 064	0,9	4 147	2,0	4 203	1,4	4 529	7,8	4 579	1,1	4 587	0,2
	2	4 663	-0,3	4 940	5,9	5 233	5,9	5 090	-2,7	5 254	3,2	5 678	8,1
	3	3 734	0,2	3 781	1,3	3 946	4,4	4 144	5,0	4 189	1,1		
	4	4 049	2,9	4 066	0,4	4 233	4,1	4 389	3,7	4 499	2,5		
	1-4	16 510	0,9	16 934	2,6	17 615	4,0	18 152	3,0	18 521	2,0		
Hushållens icke- vinstdrivande organisationer <i>NPISH</i>	1	4 760	-2,3	4 977	4,6	4 836	-2,8	4 905	1,4	4 835	-1,4	4 929	1,9
	2	4 274	-4,1	4 467	4,5	4 381	-1,9	4 447	1,5	4 356	-2,0	4 382	0,6
	3	3 729	-3,8	3 899	4,6	3 809	-2,3	3 850	1,1	3 834	-0,4		
	4	3 903	-4,2	4 090	4,8	4 150	1,5	4 031	-2,9	3 965	-1,6		
	1-4	16 666	-3,5	17 433	4,6	17 176	-1,5	17 233	0,3	16 990	-1,4		
Offentliga myndigheter <i>Government</i>	1	52 815	1,1	54 122	2,5	51 953	-4,0	54 382	4,7	55 316	1,7	53 844	-2,7
	2	49 188	-1,0	50 471	2,6	51 597	2,2	50 064	-3,0	51 240	2,3	52 246	2,0
	3	39 266	0,9	39 121	-0,4	38 891	-0,6	39 308	1,1	40 018	1,8		
	4	51 985	0,3	52 900	1,8	53 264	0,7	53 893	1,2	54 068	0,3		
	1-4	193 254	0,3	196 614	1,7	195 705	-0,5	197 647	1,0	200 642	1,5		
Stat och socialförsäkring <i>Central government and social authorities</i>	1	10 168	2,8	10 258	0,9	9 793	-4,5	10 051	2,6	10 098	0,5	9 694	-4,0
	2	10 157	0,2	10 311	1,5	10 223	-0,9	9 820	-3,9	9 967	1,5	10 102	1,4
	3	7 887	0,2	7 760	-1,6	7 553	-2,7	7 609	0,7	7 604	-0,1		
	4	9 757	0,2	9 817	0,6	9 762	-0,6	9 815	0,5	9 419	-4,0		
	1-4	37 969	0,9	38 146	0,5	37 331	-2,1	37 295	-0,1	37 088	-0,6		
Kommuner <i>Local authorities</i>	1	42 647	0,7	43 864	2,9	42 160	-3,9	44 331	5,1	45 218	2,0	44 150	-2,4
	2	39 031	-1,3	40 160	2,9	41 374	3,0	40 244	-2,7	41 273	2,6	42 144	2,1
	3	31 379	1,1	31 361	-0,1	31 338	-0,1	31 699	1,2	32 414	2,3		
	4	42 228	0,3	43 083	2,0	43 502	1,0	44 078	1,3	44 649	1,3		
	1-4	155 285	0,1	158 468	2,0	158 374	-0,1	160 352	1,2	163 554	2,0		



Hushållens konsumtionsutgifter på ändamål-*Household consumption expenditure by purpose*

Mnkr-million SEK

Löpande priser-current prices

	kv-q	2003	2004	2005	2006	2007	2008
		Mnkr	Mnkr	Mnkr	Mnkr	Mnkr	Mnkr
01 Livsmedel och icke alkoholhaltiga drycker	1	34 458	35 244	35 938	36 848	37 982	40 925
	2	37 861	38 138	38 324	40 921	42 095	45 242
<i>Food and non-alcoholic beverages</i>	3	37 652	38 426	39 625	41 878	43 649	
	4	38 397	38 873	39 939	41 969	43 914	
	1-4	148 368	150 681	153 826	161 616	167 640	
02 Alkoholhaltiga drycker och tobak	1	11 206	10 595	10 175	9 944	10 019	10 927
	2	12 521	12 199	11 636	12 009	12 589	13 570
<i>Alcoholic beverages and tobacco</i>	3	12 992	12 173	11 954	12 121	12 654	
	4	12 457	12 261	12 430	13 150	14 002	
	1-4	49 176	47 228	46 195	47 224	49 264	
03 Beklädnadsartiklar och skor	1	11 597	12 211	12 439	13 436	14 837	14 804
	2	13 838	14 344	15 404	16 933	17 832	18 807
<i>Clothing and footwear</i>	3	14 238	15 012	15 916	16 923	18 129	
	4	16 336	17 270	18 367	19 783	20 385	
	1-4	56 009	58 837	62 126	67 075	71 183	
04 Bostad, elektricitet, gas och uppvärmning	1	86 889	87 971	90 114	93 428	94 685	96 642
	2	80 086	82 091	84 836	86 814	88 586	92 055
<i>Housing, water, electricity, gas and other fuel</i>	3	79 125	80 772	83 505	85 352	87 281	
	4	87 061	87 574	90 059	92 178	94 489	
	1-4	333 161	338 408	348 514	357 772	365 041	
05 Möbler, hushållsartiklar och rutinunderhåll	1	12 153	12 971	13 644	14 945	15 885	16 756
	2	12 664	13 413	14 498	16 003	17 146	18 133
<i>Furnishings, household equipment and routine maintenance of the house</i>	3	13 281	14 201	15 383	16 571	18 111	
	4	15 815	16 831	18 271	19 763	21 024	
	1-4	53 913	57 416	61 796	67 282	72 166	
06 Hälso- och sjukvård	1	8 930	9 619	10 417	11 695	12 090	12 627
	2	9 759	10 262	11 174	11 432	12 031	13 047
<i>Health</i>	3	7 771	8 366	8 606	8 907	9 206	
	4	9 136	9 439	9 801	9 962	10 226	
	1-4	35 596	37 686	39 998	41 996	43 553	
07 Transporter	1	35 570	37 680	38 906	39 269	42 381	42 376
	2	42 984	46 038	49 537	50 466	51 179	51 581
<i>Transport</i>	3	40 753	43 275	47 797	47 107	48 599	
	4	41 748	45 199	48 814	48 249	51 382	
	1-4	161 055	172 192	185 054	185 091	193 541	
08 Kommunikation	1	11 308	11 527	11 645	11 317	11 102	10 818
	2	10 470	10 700	10 952	10 761	10 941	11 133
<i>Communications</i>	3	10 874	11 241	11 388	11 169	11 462	
	4	10 319	10 617	10 311	9 988	9 848	
	1-4	42 971	44 085	44 296	43 235	43 353	
09 Fritid, underhållning och kultur	1	32 309	33 720	33 122	35 004	37 155	38 954
	2	34 021	34 820	35 627	38 245	40 870	42 109
<i>Recreation and culture</i>	3	33 714	34 580	36 810	38 623	41 538	
	4	37 876	38 005	38 593	41 240	43 417	
	1-4	137 920	141 125	144 152	153 112	162 980	
10 Utbildning	1	847	950	1 040	1 109	1 176	1 254
	2	718	816	878	937	995	1 055
<i>Education</i>	3	509	578	619	664	692	
	4	682	773	838	892	938	
	1-4	2 756	3 117	3 375	3 602	3 801	
11 Hotell, caféer och restauranger	1	15 724	15 879	16 958	18 329	19 962	20 761
	2	16 828	17 132	18 744	19 129	21 042	23 115
<i>Restaurants and hotels</i>	3	18 035	18 004	19 905	21 435	23 288	
	4	15 120	15 139	15 322	16 424	17 896	
	1-4	65 707	66 154	70 929	75 317	82 188	
12 Övriga varor och tjänster	1	25 404	27 725	28 698	31 620	33 807	36 289
	2	25 825	27 867	31 416	32 898	35 644	38 243
<i>Miscellaneous goods and services</i>	3	26 026	27 649	29 538	31 703	35 190	
	4	28 193	30 405	33 969	36 124	38 305	
	1-4	105 448	113 646	123 621	132 345	142 946	
Summa ändamålsfördelat	1	286 395	296 092	303 096	316 944	331 081	343 133
<i>Total by purpose</i>	2	297 575	307 820	323 026	336 548	350 950	368 090
	3	294 970	304 277	321 046	332 453	349 799	
	4	313 140	322 386	336 714	349 722	365 826	
	1-4	1 192 080	1 230 575	1 283 882	1 335 667	1 397 656	

Hushållens konsumtionsutgifter på ändamål-Household consumption expenditure by purpose

Mnkr-million SEK

Löpande priser-current prices

	kv-q	2003 Mnkr	2004 Mnkr	2005 Mnkr	2006 Mnkr	2007 Mnkr	2008 Mnkr
Hushållens konsumtion i utlandet	1	10 102	11 391	12 105	13 388	14 680	17 440
	2	10 981	12 936	14 153	15 250	16 637	19 349
<i>Direct purchases abroad by residents</i>	3	12 842	13 719	15 049	15 668	17 676	
	4	11 305	12 657	13 726	14 689	16 624	
	1--4	45 230	50 703	55 033	58 995	65 617	
Utländsk konsumtion i Sverige	1	-9 181	-9 188	-11 057	-13 335	-16 120	-17 080
<i>Purchases by non-resident households in Sweden</i>	2	-11 663	-11 905	-14 226	-17 397	-20 075	-22 533
	3	-13 834	-14 593	-17 901	-20 697	-23 185	
	4	-9 594	-11 456	-13 612	-17 211	-18 217	
	1--4	-44 272	-47 142	-56 796	-68 640	-77 597	
Hushållens totala konsumtionsutgifter	1	287 316	298 295	304 144	316 997	329 641	343 493
	2	296 893	308 851	322 953	334 401	347 512	364 906
<i>Total final consumption expenditures by households</i>	3	293 978	303 403	318 194	327 424	344 290	
	4	314 851	323 587	336 828	347 200	364 233	
	1--4	1 193 038	1 234 136	1 282 119	1 326 022	1 385 676	
Hushållens icke-vinstdrivande organisationer	1	9 670	10 046	10 439	10 844	10 997	11 606
<i>Non-profit institutions serving households</i>	2	11 851	12 294	12 813	13 446	13 479	14 116
	3	9 800	10 148	10 578	11 086	11 229	
	4	11 097	11 502	12 404	12 466	12 677	
	1--4	42 418	43 990	46 234	47 842	48 382	
Total konsumtion	1	296 986	308 341	314 583	327 841	340 638	355 099
<i>Total consumption</i>	2	308 744	321 145	335 766	347 847	360 991	379 022
	3	303 778	313 551	328 772	338 510	355 519	
	4	325 948	335 089	349 232	359 666	376 910	
	1--4	1 235 456	1 278 126	1 328 353	1 373 864	1 434 058	



Hushållens konsumtionsutgifter på ändamål-Household consumption expenditure by purpose

	kv-q	2003		2004		2005		2006		2007		2008	
		Mnkr	%	Mnkr	%	Mnkr	%	Mnkr	%	Mnkr	%	Mnkr	%
Fasta priser referensår 2000-constant prices reference year 2000													
Mnkr-million SEK													
Årlig utveckling i %-annual change in %													
01 Livsmedel och icke alkohol-	1	32 311	0,7	32 362	0,2	33 157	2,5	34 065	2,7	35 151	3,2	35 737	1,7
haltiga drycker	2	35 551	4,1	35 256	-0,8	35 654	1,1	37 836	6,1	38 883	2,8	38 886	0,0
<i>Food and non-alcoholic</i>	3	35 100	1,8	36 515	4,0	37 916	3,8	39 449	4,0	40 253	2,0		
<i>beverages</i>	4	36 056	2,4	37 755	4,7	38 778	2,7	40 111	3,4	39 630	-1,2		
	1-4	139 018	2,3	141 888	2,1	145 505	2,5	151 461	4,1	153 917	1,6		
02 Alkoholhaltiga drycker och	1	10 937	2,4	10 254	-6,2	9 814	-4,3	9 508	-3,1	9 306	-2,1	9 455	1,6
tobak	2	12 119	1,7	11 770	-2,9	11 184	-5,0	11 434	2,2	11 409	-0,2	11 452	0,4
<i>Alcoholic beverages and</i>	3	12 548	-0,2	11 741	-6,4	11 431	-2,6	11 546	1,0	11 395	-1,3		
<i>tobacco</i>	4	12 044	-0,7	11 864	-1,5	11 886	0,2	12 487	5,1	12 501	0,1		
	1-4	47 648	0,8	45 629	-4,2	44 315	-2,9	44 975	1,5	44 611	-0,8		
03 Beklädnadsartiklar	1	11 805	4,2	12 789	8,3	13 308	4,1	13 928	4,7	15 278	9,7	15 291	0,1
och skor	2	13 457	-0,2	14 259	6,0	15 642	9,7	16 627	6,3	17 048	2,5	17 839	4,6
<i>Clothing and footwear</i>	3	14 558	6,8	15 664	7,6	16 660	6,4	17 321	4,0	18 180	5,0		
	4	15 403	2,5	16 262	5,6	17 310	6,4	18 437	6,5	18 410	-0,2		
	1-4	55 223	3,3	58 974	6,8	62 920	6,7	66 313	5,4	68 916	3,9		
04 Bostad, elektricitet, gas	1	77 966	1,8	77 646	-0,4	78 014	0,5	78 948	1,2	78 174	-1,0	78 307	0,2
och uppvärmning	2	72 867	1,2	73 014	0,2	73 871	1,2	74 207	0,5	74 482	0,4	75 216	1,0
<i>Housing, water, electricity,</i>	3	71 547	0,8	72 012	0,7	72 588	0,8	72 802	0,3	73 658	1,2		
<i>gas and other fuel</i>	4	77 222	-0,5	76 948	-0,3	77 032	0,1	76 646	-0,5	77 921	1,7		
	1-4	299 602	0,8	299 620	0,0	301 505	0,6	302 603	0,4	304 235	0,5		
05 Möbler, hushållsartiklar och	1	11 605	2,2	12 453	7,3	13 229	6,2	14 878	12,5	15 757	5,9	16 378	3,9
rutinunderhåll	2	11 998	4,1	12 817	6,8	14 043	9,6	15 894	13,2	16 828	5,9	17 739	5,4
<i>Furnishings, household</i>	3	12 615	5,7	13 699	8,6	15 016	9,6	16 543	10,2	17 806	7,6		
<i>equipment and routine</i>	4	15 008	4,6	16 202	8,0	17 850	10,2	19 671	10,2	20 544	4,4		
<i>maintenance of the house</i>	1-4	51 226	4,2	55 171	7,7	60 138	9,0	66 986	11,4	70 935	5,9		
06 Hälsa- och sjukvård	1	7 991	3,0	8 628	8,0	8 923	3,4	9 530	6,8	9 706	1,8	9 887	1,9
<i>Health</i>	2	8 508	-2,2	8 914	4,8	9 165	2,8	9 295	1,4	9 607	3,4	10 169	5,9
	3	6 823	3,4	6 891	1,0	7 058	2,4	7 431	5,3	7 529	1,3		
	4	7 886	-0,3	7 345	-6,9	7 931	8,0	8 245	4,0	8 291	0,5		
	1-4	31 208	0,8	31 778	1,8	33 077	4,1	34 501	4,3	35 133	1,8		
07 Transporter	1	34 025	3,1	35 220	3,5	35 385	0,5	34 783	-1,7	37 416	7,6	35 819	-4,3
<i>Transport</i>	2	41 316	2,0	42 639	3,2	44 704	4,8	44 132	-1,3	44 594	1,0	42 830	-4,0
	3	38 896	-2,0	39 937	2,7	42 002	5,2	41 235	-1,8	42 107	2,1		
	4	39 831	-1,7	41 780	4,9	43 290	3,6	43 087	-0,5	44 061	2,3		
	1-4	154 068	0,2	159 576	3,6	165 381	3,6	163 237	-1,3	168 178	3,0		
08 Kommunikation	1	11 497	10,1	12 284	6,8	12 565	2,3	12 996	3,4	13 448	3,5	13 461	0,1
<i>Communications</i>	2	10 679	11,4	11 533	8,0	12 073	4,7	12 722	5,4	13 263	4,3	14 014	5,7
	3	11 198	7,7	12 154	8,5	12 933	6,4	13 490	4,3	14 049	4,1		
	4	10 723	6,4	11 475	7,0	12 016	4,7	12 238	1,8	12 419	1,4		
	1-4	44 097	8,9	47 446	7,6	49 587	4,5	51 446	3,7	53 179	3,4		
09 Fritid, underhållning och	1	32 317	2,8	34 513	6,8	34 328	-0,5	37 243	8,5	39 855	7,0	42 481	6,6
kultur	2	34 143	4,7	35 538	4,1	37 149	4,5	40 411	8,8	43 794	8,4	45 915	4,8
<i>Recreation and culture</i>	3	34 329	7,3	35 904	4,6	39 213	9,2	41 745	6,5	45 830	9,8		
	4	39 496	7,2	40 592	2,7	42 641	5,1	46 692	9,5	50 590	8,4		
	1-4	140 285	5,6	146 547	4,5	153 331	4,6	166 091	8,3	180 069	8,4		
10 Utbildning*	1
<i>Education*</i>	2
	3
	4
	1-4
11 Hotell, caféer och	1	14 397	0,8	14 349	-0,3	14 710	2,5	15 505	5,4	16 557	6,8	16 601	0,3
restauranger	2	15 328	-0,1	15 252	-0,5	16 122	5,7	16 045	-0,5	17 120	6,7	18 195	6,3
<i>Restaurants and hotels</i>	3	16 624	2,1	16 229	-2,4	17 200	6,0	17 989	4,6	18 703	4,0		
	4	13 663	-1,0	13 237	-3,1	13 870	4,8	14 555	4,9	15 300	5,1		
	1-4	60 012	0,5	59 067	-1,6	61 902	4,8	64 094	3,5	67 680	5,6		
12 Övriga varor och tjänster*	1
<i>Miscellaneous goods and</i>	2
<i>services*</i>	3
	4
	1-4
Summa ändamålsfördelat	1	271 514	2,4	278 160	2,4	281 895	1,3	291 696	3,5	301 828	3,5	306 158	1,4
<i>Total by purpose</i>	2	282 955	1,8	288 976	2,1	299 220	3,5	309 340	3,4	319 191	3,2	325 497	2,0
	3	280 898	2,1	287 895	2,5	299 925	4,2	308 842	3,0	320 255	3,7		
	4	296 466	1,1	303 982	2,5	315 669	3,9	324 971	2,9	333 747	2,7		
	1-4	1 131 833	1,9	1 159 013	2,4	1 196 709	3,3	1 234 849	3,2	1 275 021	3,3		

Hushållens konsumtionsutgifter på ändamål-*Household consumption expenditure by purpose*

Mnkr-million SEK													
Fasta priser referensår 2000-constant prices reference year 2000													
Årlig utveckling i %-annual change in %													
	kv-q	2003		2004		2005		2006		2007		2008	
		Mnkr	%	Mnkr	%	Mnkr	%	Mnkr	%	Mnkr	%	Mnkr	%
Hushållens konsumtion i utlandet	1	8 990	-12,8	10 379	15,4	10 978	5,8	11 273	2,7	12 387	9,9	14 196	14,6
	2	9 890	-9,2	11 592	17,2	12 390	6,9	12 781	3,2	13 766	7,7	15 749	14,4
<i>Direct purchases abroad by residents</i>	3	11 545	1,5	12 329	6,8	12 833	4,1	13 243	3,2	14 607	10,3		
	4	10 337	3,4	11 576	12,0	11 431	-1,3	12 516	9,5	13 662	9,2		
	1-4	40 762	-4,2	45 876	12,5	47 632	3,8	49 813	4,6	54 422	9,3		
Utländsk konsumtion i Sverige	1	-8 731	10,2	-8 880	-1,7	-10 482	-18,0	-12 455	-18,8	-14 749	-18,4	-15 109	-2,4
	2	-11 104	4,0	-11 364	-2,3	-13 302	-17,1	-15 849	-19,1	-17 957	-13,3	-19 095	-6,3
<i>Purchases by non-resident households in Sweden</i>	3	-13 229	7,6	-13 933	-5,3	-16 742	-20,2	-19 046	-13,8	-20 840	-9,4		
	4	-9 098	4,6	-10 769	-18,4	-12 522	-16,3	-15 698	-25,4	-15 952	-1,6		
	1-4	-42 162	6,6	-44 946	-6,6	-53 048	-18,0	-63 048	-18,9	-69 498	-10,2		
Hushållens totala konsumtionsutgifter	1	271 568	2,2	279 500	2,9	282 277	1,0	290 413	2,9	299 435	3,1	305 348	2,0
	2	281 573	1,6	289 109	2,7	298 247	3,2	306 221	2,7	314 995	2,9	322 297	2,3
<i>Total final consumption expenditures by households</i>	3	279 143	2,5	286 246	2,5	295 989	3,4	303 014	2,4	314 071	3,6		
	4	297 747	1,4	304 898	2,4	314 690	3,2	321 965	2,3	331 703	3,0		
	1-4	1 130 031	1,9	1 159 753	2,6	1 191 203	2,7	1 221 613	2,6	1 260 204	3,2		
Hushållens icke-vinstdrivande organisationer	1	8 933	4,6	8 998	0,7	9 094	1,1	9 250	1,7	9 136	-1,2	9 273	1,5
	2	10 802	2,7	10 868	0,6	11 066	1,8	11 264	1,8	11 088	-1,6	11 140	0,5
<i>Non-profit institutions serving households</i>	3	8 976	3,1	9 032	0,6	9 181	1,6	9 300	1,3	9 282	-0,2		
	4	10 032	2,0	10 114	0,8	10 700	5,8	10 401	-2,8	10 245	-1,5		
	1-4	38 743	3,1	39 012	0,7	40 041	2,6	40 215	0,4	39 751	-1,2		
Total konsumtion	1	280 510	2,3	288 502	2,8	291 375	1,0	299 661	2,8	308 536	3,0	314 582	2,0
	2	292 378	1,7	299 971	2,6	309 298	3,1	317 463	2,6	326 015	2,7	333 346	2,2
<i>Total consumption</i>	3	288 121	2,6	295 273	2,5	305 155	3,3	312 291	2,3	323 293	3,5		
	4	307 779	1,4	315 007	2,3	325 402	3,3	332 339	2,1	341 874	2,9		
	1-4	1 168 788	2,0	1 198 753	2,6	1 231 230	2,7	1 261 754	2,5	1 299 718	3,0		



* På grund av omklassificeringar mellan 2002 och 2003 är det inte möjligt att beräkna referensårspriser för dessa poster.

* Due to reclassifications between 2002 and 2003 it is not possible to compile reference year prices of 2000 for these groups.

Hushållens konsumtionsutgifter efter varaktighet-*Household consumption expenditure by durability*
Mnkr-million SEK
Löpande priser-current prices

	kv-q	2003 Mnkr	2004 Mnkr	2005 Mnkr	2006 Mnkr	2007 Mnkr	2008 Mnkr
1100 Varor <i>Goods</i>	1	138 700	142 816	144 504	152 013	159 174	164 241
	2	143 824	147 998	153 612	164 114	169 224	177 219
	3	139 298	143 858	151 368	157 561	164 965	
	4	162 438	166 691	174 823	181 778	191 669	
	1-4	584 260	601 363	624 307	655 466	685 032	
1110 Varaktiga varor <i>Durable goods</i>	1	23 511	25 653	26 007	26 723	30 154	28 886
	2	28 745	30 523	32 860	34 363	35 853	34 625
	3	26 218	27 805	30 517	31 004	33 254	
	4	30 388	31 833	35 048	35 709	37 674	
	1-4	108 862	115 814	124 432	127 799	136 935	
1111 Bilar <i>Motor cars</i>	1	9 529	11 029	11 051	10 027	12 255	10 582
	2	12 792	13 746	15 049	14 690	14 906	13 239
	3	10 322	11 172	12 701	11 744	12 334	
	4	12 270	13 019	14 179	13 288	14 054	
	1-4	44 913	48 966	52 980	49 749	53 549	
1112 Övriga varaktiga varor <i>Other durable goods</i>	1	13 982	14 624	14 956	16 696	17 899	18 304
	2	15 953	16 777	17 811	19 673	20 947	21 386
	3	15 896	16 633	17 816	19 260	20 920	
	4	18 118	18 814	20 869	22 421	23 620	
	1-4	63 949	66 848	71 452	78 050	83 386	
1120 Delvis varaktiga varor <i>Semi-durable goods</i>	1	22 040	23 162	23 659	25 499	27 704	28 231
	2	25 217	26 249	28 083	30 685	32 541	34 265
	3	25 736	26 943	28 643	30 468	32 743	
	4	30 760	32 164	34 284	36 588	38 344	
	1-4	103 753	108 518	114 669	123 240	131 332	
1130 Icke varaktiga varor <i>Non-durable goods</i>	1	93 149	94 001	94 838	99 791	101 316	107 124
	2	89 862	91 226	92 669	99 066	100 830	108 329
	3	87 344	89 110	92 208	96 089	98 968	
	4	101 290	102 694	105 491	109 481	115 651	
	1-4	371 645	377 031	385 206	404 427	416 765	
1131 Livsmedel <i>Food and beverages</i>	1	34 458	35 244	35 938	36 848	37 982	40 925
	2	37 861	38 138	38 324	40 921	42 095	45 242
	3	37 652	38 426	39 625	41 878	43 649	
	4	38 397	38 873	39 939	41 969	43 914	
	1-4	148 368	150 681	153 826	161 616	167 640	
1132 Övriga icke varaktiga varor <i>Other non-durable goods</i>	1	58 691	58 757	58 900	62 943	63 334	66 199
	2	52 001	53 088	54 345	58 145	58 735	63 087
	3	49 692	50 684	52 583	54 211	55 319	
	4	62 893	63 821	65 552	67 512	71 737	
	1-4	223 277	226 350	231 380	242 811	249 125	
1200 Tjänster <i>Services</i>	1	147 695	153 276	158 592	164 931	171 907	178 892
	2	153 751	159 822	169 414	172 434	181 726	190 871
	3	155 672	160 419	169 678	174 892	184 834	
	4	150 702	155 695	161 891	167 944	174 157	
	1-4	607 820	629 212	659 575	680 201	712 624	
1210 Bostad <i>Gross rents</i>	1	60 377	61 775	64 534	64 676	66 401	68 036
	2	65 367	67 672	70 425	71 077	73 210	75 381
	3	67 423	68 830	71 861	72 844	74 554	
	4	63 294	64 233	67 166	68 302	69 364	
	1-4	256 461	262 510	273 986	276 899	283 529	
1220 Övriga tjänster <i>Other services</i>	1	87 318	91 501	94 058	100 255	105 506	110 856
	2	88 384	92 150	98 989	101 357	108 516	115 490
	3	88 249	91 589	97 817	102 048	110 280	
	4	87 408	91 462	94 725	99 642	104 793	
	1-4	351 359	366 702	385 589	403 302	429 095	
Summa varaktighetsfördelat <i>Total by durability</i>	1	286 395	296 092	303 096	316 944	331 081	343 133
	2	297 575	307 820	323 026	336 548	350 950	368 090
	3	294 970	304 277	321 046	332 453	349 799	
	4	313 140	322 386	336 714	349 722	365 826	
	1-4	1 192 080	1 230 575	1 283 882	1 335 667	1 397 656	

Hushållens konsumtionsutgifter efter varaktighet-*Household consumption expenditure by durability*
Mnkr-million SEK
Löpande priser-current prices

	kv-q	2003 Mnkr	2004 Mnkr	2005 Mnkr	2006 Mnkr	2007 Mnkr	2008 Mnkr
Hushållens konsumtion i utlandet	1	10 102	11 391	12 105	13 388	14 680	17 440
	2	10 981	12 936	14 153	15 250	16 637	19 349
<i>Direct purchases abroad by residents</i>	3	12 842	13 719	15 049	15 668	17 676	
	4	11 305	12 657	13 726	14 689	16 624	
	1-4	45 230	50 703	55 033	58 995	65 617	
Utländsk konsumtion i Sverige	1	-9 181	-9 188	-11 057	-13 335	-16 120	-17 080
<i>Purchases by non-resident households in Sweden</i>	2	-11 663	-11 905	-14 226	-17 397	-20 075	-22 533
	3	-13 834	-14 593	-17 901	-20 697	-23 185	
	4	-9 594	-11 456	-13 612	-17 211	-18 217	
	1-4	-44 272	-47 142	-56 796	-68 640	-77 597	
Hushållens totala konsumtionsutgifter	1	287 316	298 295	304 144	316 997	329 641	343 493
	2	296 893	308 851	322 953	334 401	347 512	364 906
<i>Total final consumption expenditures by households</i>	3	293 978	303 403	318 194	327 424	344 290	
	4	314 851	323 587	336 828	347 200	364 233	
	1-4	1 193 038	1 234 136	1 282 119	1 326 022	1 385 676	
Hushållens icke-vinstdrivande organisationer	1	9 670	10 046	10 439	10 844	10 997	11 606
<i>Non-profit institutions serving households</i>	2	11 851	12 294	12 813	13 446	13 479	14 116
	3	9 800	10 148	10 578	11 086	11 229	
	4	11 097	11 502	12 404	12 466	12 677	
	1-4	42 418	43 990	46 234	47 842	48 382	
Total konsumtion	1	296 986	308 341	314 583	327 841	340 638	355 099
<i>Total consumption</i>	2	308 744	321 145	335 766	347 847	360 991	379 022
	3	303 778	313 551	328 772	338 510	355 519	
	4	325 948	335 089	349 232	359 666	376 910	
	1-4	1 235 456	1 278 126	1 328 353	1 373 864	1 434 058	



Hushållens konsumtionsutgifter efter varaktighet - Household consumption expenditure by durability

		Mnkr-million SEK										Årlig utveckling 1 %-annual change in %			
Fasta priser referensår 2000-constant prices reference year 2000															
		kv-q		2003		2004		2005		2006		2007		2008	
				Mnkr	%	Mnkr	%	Mnkr	%	Mnkr	%	Mnkr	%	Mnkr	%
1100	Varor Goods	1		130 009	3,7	133 509	2,7	135 980	1,9	141 216	3,9	146 368	3,6	146 644	0,2
		2		137 613	3,8	140 872	2,4	147 325	4,6	154 793	5,1	159 155	2,8	160 233	0,7
		3		134 531	2,9	139 936	4,0	146 982	5,0	151 996	3,4	158 690	4,4		
		4		154 397	1,6	159 792	3,5	167 260	4,7	172 564	3,2	178 328	3,3		
		1--4		556 550	2,9	574 109	3,2	597 547	4,1	620 569	3,9	642 541	3,5		
1110	Varaktiga varor Durable goods	1		25 297	7,3	28 028	10,8	29 538	5,4	31 580	6,9	36 762	16,4	36 285	-1,3
		2		30 063	7,8	32 684	8,7	36 425	11,4	38 931	6,9	41 749	7,2	41 716	-0,1
		3		27 971	4,8	30 953	10,7	35 326	14,1	37 102	5,0	41 207	11,1		
		4		33 232	7,3	36 566	10,1	42 104	15,2	44 626	6,0	48 924	9,7		
		1--4		116 563	6,8	128 231	10,0	143 393	11,8	152 239	6,2	168 642	10,8		
1111	Bilar Motor cars	1		10 117	8,0	11 072	9,4	11 146	0,7	10 092	-9,5	12 354	22,4	10 639	-13,9
		2		12 840	9,7	13 607	6,0	14 956	9,9	14 525	-2,9	14 794	1,9	13 297	-10,1
		3		10 155	-6,3	11 032	8,6	12 511	13,4	11 555	-7,6	12 175	5,4		
		4		12 080	-1,9	12 931	7,1	14 077	8,8	13 205	-6,2	14 013	6,3		
		1--4		45 192	2,2	48 642	7,6	52 690	8,3	49 377	-6,3	53 336	8,0		
1112	Övriga varaktiga varor Other durable goods	1		15 180	6,9	16 969	11,8	18 502	9,0	22 084	19,4	24 899	12,7	26 751	7,4
		2		17 222	6,4	19 106	10,9	21 536	12,7	24 813	15,2	27 616	11,3	29 580	7,1
		3		17 859	12,7	19 993	12,0	22 914	14,6	26 119	14,0	29 912	14,5		
		4		21 179	13,6	23 715	12,0	28 311	19,6	32 306	14,1	36 094	11,7		
		1--4		71 440	10,1	79 783	11,7	91 263	14,4	105 322	15,4	118 521	12,5		
1120	Delvis varaktiga varor Semi-durable goods	1		21 876	3,8	23 349	6,7	24 307	4,1	26 054	7,2	28 211	8,3	28 869	2,3
		2		24 327	1,4	25 628	5,3	28 040	9,4	30 402	8,4	31 830	4,7	33 334	4,7
		3		25 557	5,9	27 198	6,4	29 191	7,3	30 963	6,1	32 994	6,6		
		4		29 249	2,7	30 580	4,6	32 925	7,7	35 321	7,3	36 439	3,2		
		1--4		101 009	3,4	106 755	5,7	114 463	7,2	122 740	7,2	129 474	5,5		
1130	Icke varaktiga varor Non-durable goods	1		82 943	2,7	82 643	-0,4	82 902	0,3	84 691	2,2	83 894	-0,9	83 910	0,0
		2		83 334	3,2	82 948	-0,5	83 697	0,9	86 558	3,4	87 168	0,7	86 868	-0,3
		3		81 142	1,5	82 205	1,3	83 426	1,5	85 120	2,0	86 439	1,5		
		4		92 224	-0,5	93 340	1,2	93 845	0,6	94 718	0,9	95 910	1,3		
		1--4		339 643	1,6	341 136	0,4	343 870	0,8	351 087	2,1	353 411	0,7		
1131	Livsmedel Food and beverages	1		32 311	0,7	32 362	0,2	33 157	2,5	34 065	2,7	35 151	3,2	35 737	1,7
		2		35 551	4,1	35 256	-0,8	35 654	1,1	37 836	6,1	38 883	2,8	38 886	0,0
		3		35 100	1,8	36 515	4,0	37 916	3,8	39 449	4,0	40 253	2,0		
		4		36 056	2,4	37 755	4,7	38 778	2,7	40 111	3,4	39 630	-1,2		
		1--4		139 018	2,3	141 888	2,1	145 505	2,5	151 461	4,1	153 917	1,6		
1132	Övriga icke varaktiga varor Other non-durable goods	1		50 637	4,0	50 297	-0,7	49 820	-0,9	50 723	1,8	49 045	-3,3	48 562	-1,0
		2		47 780	2,6	47 685	-0,2	48 040	0,7	48 796	1,6	48 442	-0,7	48 153	-0,6
		3		46 041	1,2	45 706	-0,7	45 563	-0,3	45 782	0,5	46 317	1,2		
		4		56 174	-2,2	55 660	-0,9	55 204	-0,8	54 861	-0,6	56 404	2,9		
		1--4		200 632	1,2	199 348	-0,6	198 627	-0,4	200 162	0,8	200 208	0,0		
1200	Tjänster Services	1		141 486	1,3	144 629	2,2	145 900	0,9	150 483	3,1	155 469	3,3	159 468	2,6
		2		145 334	0,1	148 099	1,9	151 933	2,6	154 718	1,8	160 184	3,5	165 300	3,2
		3		146 346	1,3	147 971	1,1	152 999	3,4	156 943	2,6	161 727	3,0		
		4		142 015	0,6	144 129	1,5	148 378	2,9	152 387	2,7	155 441	2,0		
		1--4		575 181	0,8	584 828	1,7	599 210	2,5	614 531	2,6	632 821	3,0		
1210	Bostad Gross rents	1		58 199	0,0	58 778	1,0	59 724	1,6	59 792	0,1	61 299	2,5	62 191	1,5
		2		61 556	0,6	62 128	0,9	62 908	1,3	63 438	0,8	64 351	1,4	65 229	1,4
		3		62 518	0,9	62 962	0,7	63 909	1,5	64 619	1,1	64 946	0,5		
		4		59 200	2,1	59 775	1,0	60 917	1,9	62 066	1,9	62 076	0,0		
		1--4		241 473	0,9	243 643	0,9	247 458	1,6	249 915	1,0	252 672	1,1		
1220	Övriga tjänster Other services	1		83 295	2,2	85 867	3,1	86 191	0,4	90 727	5,3	94 208	3,8	97 313	3,3
		2		83 775	-0,3	85 972	2,6	89 027	3,6	91 286	2,5	95 838	5,0	100 064	4,4
		3		83 826	1,6	85 009	1,4	89 094	4,8	92 339	3,6	96 804	4,8		
		4		82 798	-0,4	84 338	1,9	87 446	3,7	90 310	3,3	93 354	3,4		
		1--4		333 694	0,8	341 186	2,2	351 758	3,1	364 662	3,7	380 204	4,3		
Summa varaktighetsfördelat Total by durability		1		271 514	2,4	278 160	2,4	281 895	1,3	291 696	3,5	301 828	3,5	306 158	1,4
		2		282 955	1,8	288 976	2,1	299 220	3,5	309 340	3,4	319 191	3,2	325 497	2,0
		3		280 898	2,1	287 895	2,5	299 925	4,2	308 842	3,0	320 255	3,7		
		4		296 466	1,1	303 982	2,5	315 669	3,9	324 971	2,9	333 747	2,7		
		1--4		1 131 833	1,9	1 159 013	2,4	1 196 709	3,3	1 234 849	3,2	1 275 021	3,3		

Hushållens konsumtionsutgifter efter varaktighet-*Household consumption expenditure by durability*

Fasta priser referensår 2000-constant prices reference year 2000												Mnkr-million SEK	
												Årlig utveckling i %-annual change in %	
	kv-q	2003		2004		2005		2006		2007		2008	
		Mnkr	%	Mnkr	%	Mnkr	%	Mnkr	%	Mnkr	%	Mnkr	%
Hushållens konsumtion i utlandet	1	8 990	-12,8	10 379	15,4	10 978	5,8	11 273	2,7	12 387	9,9	14 196	14,6
	2	9 890	-9,2	11 592	17,2	12 390	6,9	12 781	3,2	13 766	7,7	15 749	14,4
<i>Direct purchases abroad by residents</i>	3	11 545	1,5	12 329	6,8	12 833	4,1	13 243	3,2	14 607	10,3		
	4	10 337	3,4	11 576	12,0	11 431	-1,3	12 516	9,5	13 662	9,2		
	1--4	40 762	-4,2	45 876	12,5	47 632	3,8	49 813	4,6	54 422	9,3		
Utländsk konsumtion i Sverige	1	-8 731	10,2	-8 880	-1,7	-10 482	-18,0	-12 455	-18,8	-14 749	-18,4	-15 109	-2,4
	2	-11 104	4,0	-11 364	-2,3	-13 302	-17,1	-15 849	-19,1	-17 957	-13,3	-19 095	-6,3
<i>Purchases by non-resident households in Sweden</i>	3	-13 229	7,6	-13 933	-5,3	-16 742	-20,2	-19 046	-13,8	-20 840	-9,4		
	4	-9 098	4,6	-10 769	-18,4	-12 522	-16,3	-15 698	-25,4	-15 952	-1,6		
	1--4	-42 162	6,6	-44 946	-6,6	-53 048	-18,0	-63 048	-18,9	-69 498	-10,2		
Hushållens totala konsumtionsutgifter	1	271 568	2,2	279 500	2,9	282 277	1,0	290 413	2,9	299 435	3,1	305 348	2,0
	2	281 573	1,6	289 109	2,7	298 247	3,2	306 221	2,7	314 995	2,9	322 297	2,3
<i>Total final consumption expenditures by households</i>	3	279 143	2,5	286 246	2,5	295 989	3,4	303 014	2,4	314 071	3,6		
	4	297 747	1,4	304 898	2,4	314 690	3,2	321 965	2,3	331 703	3,0		
	1--4	1 130 031	1,9	1 159 753	2,6	1 191 203	2,7	1 221 613	2,6	1 260 204	3,2		
Hushållens icke-vinstdrivande organisationer	1	8 933	4,6	8 998	0,7	9 094	1,1	9 250	1,7	9 136	-1,2	9 273	1,5
	2	10 802	2,7	10 868	0,6	11 066	1,8	11 264	1,8	11 088	-1,6	11 140	0,5
<i>Non-profit institutions serving households</i>	3	8 976	3,1	9 032	0,6	9 181	1,6	9 300	1,3	9 282	-0,2		
	4	10 032	2,0	10 114	0,8	10 700	5,8	10 401	-2,8	10 245	-1,5		
	1--4	38 743	3,1	39 012	0,7	40 041	2,6	40 215	0,4	39 751	-1,2		
Total konsumtion	1	280 510	2,3	288 502	2,8	291 375	1,0	299 661	2,8	308 536	3,0	314 582	2,0
	2	292 378	1,7	299 971	2,6	309 298	3,1	317 463	2,6	326 015	2,7	333 346	2,2
<i>Total consumption</i>	3	288 121	2,6	295 273	2,5	305 155	3,3	312 291	2,3	323 293	3,5		
	4	307 779	1,4	315 007	2,3	325 402	3,3	332 339	2,1	341 874	2,9		
	1--4	1 168 788	2,0	1 198 753	2,6	1 231 230	2,7	1 261 754	2,5	1 299 718	3,0		



Fasta bruttoinvesteringar-Gross fixed capital formation

Mnkr-million SEK

Löpande priser-current prices

	kv-q	2003 Mnkr	2004 Mnkr	2005 Mnkr	2006 Mnkr	2007 Mnkr	2008 Mnkr
Fast bruttoinvestering i näringslivet och hushållens icke-vinstdrivande organisationer	1	82 913	80 543	90 182	101 946	115 074	123 773
	2	89 826	94 839	107 493	117 854	133 810	140 404
<i>Gross fixed capital formation by producers excluding government non-market producers</i>	3	78 777	85 629	96 532	104 075	113 113	
	4	89 441	99 919	107 807	118 811	130 988	
	1-4	340 957	360 930	402 014	442 686	492 985	
01-05 Jordbruk, skogsbruk, fiske	1	2 457	2 555	2 727	2 880	3 054	3 163
	2	4 603	4 766	4 963	5 316	5 505	5 705
<i>Agriculture, forestry, fishing</i>	3	3 505	3 595	3 772	3 983	4 099	
	4	2 729	2 911	3 190	3 382	3 613	
	1-4	13 294	13 827	14 652	15 561	16 271	
10-14 Mineralutvinningsindustri	1	213	264	615	1 203	1 717	1 887
<i>Mining and quarrying</i>	2	582	665	1 453	2 468	2 472	4 177
	3	301	419	952	1 762	2 171	
	4	364	539	1 566	2 085	2 889	
	1-4	1 460	1 887	4 586	7 518	9 249	
15-37 Tillverkningsindustri	1	19 125	16 929	19 972	20 869	21 405	21 043
<i>Manufacturing</i>	2	19 830	18 591	20 036	18 991	22 438	21 814
	3	16 877	16 928	17 781	18 185	19 986	
	4	18 836	19 339	21 323	22 502	24 694	
	1-4	74 668	71 787	79 112	80 547	88 523	
40-41 El, gas, värme, vatten	1	4 009	4 116	4 858	6 431	8 437	9 135
<i>Electricity, gas, water</i>	2	4 691	4 941	7 382	8 325	9 858	12 196
	3	5 355	5 779	8 723	9 088	9 655	
	4	6 679	7 512	9 169	10 840	13 157	
	1-4	20 734	22 348	30 132	34 684	41 107	
45 Byggindustri	1	3 724	3 397	3 672	3 993	5 196	6 280
<i>Construction</i>	2	3 440	3 449	3 749	4 164	3 937	4 135
	3	2 960	3 019	3 261	4 186	4 321	
	4	2 722	3 313	3 579	4 147	4 130	
	1-4	12 846	13 178	14 261	16 490	17 584	
50-52 Parti- och detaljhandel	1	7 031	7 364	7 511	8 027	9 394	10 869
<i>Wholesale and retail trade</i>	2	6 790	7 362	8 301	8 535	9 208	10 074
	3	6 019	6 676	6 679	7 320	7 613	
	4	9 837	11 625	12 384	12 317	13 727	
	1-4	29 677	33 027	34 875	36 199	39 942	
55 Hotell och restaurang	1	916	994	984	1 068	1 149	1 291
<i>Hotels and restaurants</i>	2	1 092	1 219	1 210	1 308	1 372	1 487
	3	1 142	1 291	1 265	1 369	1 420	
	4	1 217	1 412	1 419	1 493	1 575	
	1-4	4 367	4 916	4 878	5 238	5 516	
60-63 Transportföretag	1	7 720	6 470	6 482	6 315	6 489	7 135
<i>Transport</i>	2	6 836	7 863	7 330	8 389	10 152	11 054
	3	5 907	6 375	7 803	6 969	7 252	
	4	7 744	7 634	6 430	6 704	6 257	
	1-4	28 207	28 342	28 045	28 377	30 150	
64 Post och teleföretag	1	4 632	3 754	4 326	4 915	5 563	6 433
<i>Post, telecommunication</i>	2	3 961	3 811	4 877	5 195	5 719	4 781
	3	3 487	3 681	3 766	3 809	3 956	
	4	4 506	5 309	4 124	4 521	4 455	
	1-4	16 586	16 555	17 093	18 440	19 693	
65-67 Kreditinstitut och försäkringsbolag	1	2 818	2 547	3 319	3 614	3 684	3 907
<i>Financial intermediation</i>	2	3 279	2 950	3 892	4 412	4 596	4 663
	3	2 782	2 613	3 449	3 673	4 117	
	4	3 340	3 268	4 380	4 854	4 869	
	1-4	12 219	11 378	15 040	16 553	17 266	
70.2 del Småhus, fritidshus	1	8 224	10 249	11 871	14 103	16 068	17 152
<i>One- and two-family houses</i>	2	10 159	12 481	14 196	15 986	18 270	18 774
	3	9 393	11 571	13 265	14 306	15 815	
	4	9 602	11 617	13 762	15 710	17 304	
	1-4	37 378	45 918	53 094	60 105	67 457	
70 övr Fastighetsförvaltning	1	9 580	9 539	11 268	13 986	17 087	17 483
<i>Other real estate</i>	2	12 381	13 229	15 395	19 838	23 168	24 027
	3	10 052	11 321	13 493	16 325	18 622	
	4	9 593	10 887	12 955	15 598	17 106	
	1-4	41 606	44 976	53 111	65 747	75 983	

Fasta bruttoinvesteringar-Gross fixed capital formation

		Mnkr-million SEK						
Löpande priser-current prices								
	kv-q	2003	2004	2005	2006	2007	2008	
		Mnkr	Mnkr	Mnkr	Mnkr	Mnkr	Mnkr	
71-74	Uthyrning, data och andra företags tjänster	1	7 824	7 915	7 811	9 149	10 141	11 984
	2	7 612	8 696	9 466	9 573	11 200	11 258	
	3	6 608	7 852	7 455	7 638	8 412		
	4	7 355	9 574	8 453	8 762	10 394		
	1-4	29 399	34 037	33 185	35 122	40 147		
80-95	Utbildning, hälsovård, samhälls- & personliga tjänster	1	3 981	3 822	3 931	4 416	4 828	5 120
	2	4 102	4 260	4 586	4 887	5 396	5 720	
	3	3 802	3 972	4 223	4 974	5 228		
	4	4 220	4 635	4 661	5 532	6 439		
	1-4	16 105	16 689	17 401	19 809	21 891		
Ofördelade	1	659	628	835	977	862	891	
Unallocated	2	468	556	657	467	519	539	
	3	587	537	645	488	446		
	4	697	344	412	364	379		
	1-4	2 411	2 065	2 549	2 296	2 206		
Offentliga fasta bruttoinvesteringar	1	13 137	13 214	13 250	14 196	15 448	17 193	
2	17 295	17 730	18 997	20 067	21 538	24 821		
3	15 344	15 988	17 140	18 466	20 365			
4	22 370	23 716	24 484	29 277	31 288			
1-4	68 146	70 648	73 871	82 006	88 639			
Statliga myndigheter	1	6 912	7 485	7 133	7 720	7 797	9 213	
Central government	2	9 139	9 707	10 340	10 956	10 408	13 257	
	3	7 682	8 730	8 979	8 910	9 613		
	4	10 609	12 673	12 222	13 960	14 226		
	1-4	34 342	38 595	38 674	41 546	42 044		
Kommunala myndigheter	1	6 225	5 729	6 117	6 476	7 651	7 980	
Local government	2	8 156	8 023	8 657	9 111	11 130	11 564	
	3	7 662	7 258	8 161	9 556	10 752		
	4	11 761	11 043	12 262	15 317	17 062		
	1-4	33 804	32 053	35 197	40 460	46 595		
Totala fasta bruttoinvesteringar	1	96 050	93 757	103 432	116 142	130 522	140 966	
Total gross fixed capital formation	2	107 121	112 569	126 490	137 921	155 348	165 225	
	3	94 121	101 617	113 672	122 541	133 478		
	4	111 811	123 635	132 291	148 088	162 276		
	1-4	409 103	431 578	475 885	524 692	581 624		
Efter typ av investering:								
By type of investment:								
Jordbruk, skogsbruk och fiskeprodukter	1	166	147	126	145	157	163	
2	1 207	1 144	1 051	1 185	1 239	1 248		
3	351	323	290	329	348			
4	167	148	124	144	151			
1-4	1 891	1 762	1 591	1 803	1 895			
Maskiner och inventarier	1	32 890	30 175	32 874	36 765	40 427	41 720	
Machinery and equipment	2	34 260	33 555	39 652	40 039	47 290	47 220	
	3	32 715	33 003	37 168	38 621	42 796		
	4	40 295	42 771	47 394	50 100	55 208		
	1-4	140 160	139 504	157 088	165 525	185 721		
Transportmedel	1	12 753	11 311	13 197	13 732	16 369	19 730	
Transport equipment	2	10 987	12 367	12 912	14 619	16 651	17 796	
	3	7 204	8 359	9 354	10 553	9 963		
	4	8 948	9 107	9 415	10 599	10 492		
	1-4	39 892	41 144	44 878	49 503	53 475		
Bostäder	1	13 106	15 001	17 972	21 655	25 904	26 583	
Dwellings	2	14 082	16 593	19 707	23 989	27 409	28 021	
	3	13 744	16 621	19 916	23 178	25 672		
	4	13 135	16 101	19 362	22 522	24 086		
	1-4	54 067	64 316	76 957	91 344	103 071		
Övriga byggnader och anläggningar	1	20 906	20 868	21 164	23 825	26 790	30 564	
2	29 143	30 162	32 063	35 305	37 995	45 045		
3	24 837	26 304	27 312	29 400	32 154			
4	32 945	36 346	34 752	41 485	47 292			
1-4	107 831	113 680	115 291	130 015	144 231			
Övriga investeringar	1	16 229	16 255	18 099	20 020	20 875	22 206	
2	17 442	18 748	21 105	22 784	24 764	25 895		
3	15 270	17 007	19 632	20 460	22 545			
4	16 321	19 162	21 244	23 238	25 047			
1-4	65 262	71 172	80 080	86 502	93 231			



Fasta bruttoinvesteringar-Gross fixed capital formation

		Mnkr-million SEK											
Fasta priser referensår 2000-constant prices reference year 2000		Årlig utveckling i %-annual change in %											
	kv-q	2003		2004		2005		2006		2007		2008	
		Mnkr	%	Mnkr	%	Mnkr	%	Mnkr	%	Mnkr	%	Mnkr	%
Fast bruttoinvestering i näringslivet och hushållens icke-vinstdrivande organisationer	1	78 916	8,1	78 309	-0,8	87 969	12,3	96 575	9,8	107 351	11,2	113 263	5,5
	2	85 545	-3,7	90 734	6,1	102 747	13,2	110 272	7,3	122 129	10,8	125 713	2,9
<i>Gross fixed capital formation by producers excluding government non-market producers</i>	3	76 265	1,0	82 761	8,5	91 666	10,8	97 125	6,0	102 994	6,0		
	4	88 382	4,4	98 696	11,7	103 599	4,9	112 068	8,2	120 379	7,4		
	1-4	329 108	2,2	350 500	6,5	385 981	10,1	416 040	7,8	452 853	8,8		
01-05 Jordbruk, skogsbruk, fiske	1	2 325	12,8	2 393	2,9	2 503	4,6	2 529	1,1	2 586	2,3	2 565	-0,8
	2	4 240	10,9	4 420	4,3	4 524	2,4	4 673	3,3	4 575	-2,1	4 582	0,1
<i>Agriculture, forestry, fishing</i>	3	3 270	8,6	3 330	1,8	3 389	1,8	3 436	1,4	3 368	-2,0		
	4	2 567	11,2	2 696	5,0	2 868	6,4	2 901	1,1	2 960	2,0		
	1-4	12 402	10,7	12 839	3,5	13 284	3,5	13 539	1,9	13 489	-0,4		
10-14 Mineralutvinningsindustri	1	198	-31,6	249	25,7	577	131,7	1 078	86,9	1 533	42,3	1 641	7,0
<i>Mining and quarrying</i>	2	537	-30,0	605	12,7	1 311	116,6	2 157	64,5	2 127	-1,4	3 485	63,8
	3	282	-27,6	390	38,3	871	123,3	1 581	81,5	1 910	20,8		
	4	343	12,0	502	46,3	1 402	179,4	1 837	31,3	2 470	34,9		
	1-4	1 360	-22,3	1 746	28,4	4 161	138,3	6 653	59,9	8 040	20,8		
15-37 Tillverkningsindustri	1	18 550	-3,2	16 884	-9,0	20 100	19,0	20 477	1,9	21 121	3,1	20 430	-3,3
<i>Manufacturing</i>	2	19 205	6,9	18 286	-4,8	19 874	8,7	18 669	-6,1	21 807	16,8	20 989	-3,8
	3	16 657	1,3	16 912	1,5	17 546	3,8	17 969	2,4	19 468	8,3		
	4	18 812	6,9	19 494	3,6	20 860	7,0	21 988	5,4	23 681	7,7		
	1-4	73 224	2,9	71 576	-2,2	78 380	9,5	79 103	0,9	86 077	8,8		
40-41 El, gas, värme, vatten	1	3 751	6,8	3 847	2,6	4 398	14,3	5 515	25,4	7 142	29,5	7 353	3,0
<i>Electricity, gas, water</i>	2	4 388	3,2	4 534	3,3	6 554	44,6	7 046	7,5	8 159	15,8	9 631	18,0
	3	5 014	24,4	5 237	4,5	7 623	45,6	7 678	0,7	7 920	3,1		
	4	6 276	15,7	6 782	8,0	7 888	16,3	9 096	15,3	10 479	15,2		
	1-4	19 429	12,8	20 400	5,0	26 463	29,7	29 335	10,9	33 700	14,9		
45 Byggingen	1	3 526	32,7	3 167	-10,2	3 409	7,7	3 550	4,1	4 621	30,2	5 446	17,9
<i>Construction</i>	2	3 259	9,3	3 207	-1,6	3 458	7,8	3 724	7,7	3 483	-6,5	3 590	3,1
	3	2 793	11,3	2 792	0,0	2 980	6,7	3 756	26,0	3 794	1,0		
	4	2 579	10,7	3 050	18,3	3 246	6,4	3 701	14,0	3 578	-3,4		
	1-4	12 157	16,0	12 216	0,5	13 093	7,2	14 731	12,5	15 476	5,1		
50-52 Parti- och detaljhandel	1	6 629	23,1	7 571	14,2	7 977	5,4	8 404	5,4	9 752	16,0	10 970	12,5
<i>Wholesale and retail trade</i>	2	6 702	6,0	7 549	12,6	8 789	16,4	8 949	1,8	9 462	5,7	10 094	6,7
	3	6 281	8,0	7 014	11,7	7 052	0,5	7 710	9,3	7 814	1,4		
	4	10 666	5,0	12 909	21,1	13 428	3,9	13 225	-1,6	14 418	9,0		
	1-4	30 278	9,4	35 043	15,7	37 246	6,3	38 288	2,8	41 446	8,2		
55 Hotell och restaurang	1	895	10,9	991	10,7	984	-0,7	1 050	6,8	1 145	9,1	1 272	11,1
<i>Hotels and restaurants</i>	2	1 071	9,1	1 207	12,7	1 201	-0,5	1 295	7,8	1 346	3,9	1 466	8,9
	3	1 116	10,5	1 263	13,2	1 229	-2,7	1 335	8,6	1 365	2,3		
	4	1 210	10,4	1 386	14,5	1 364	-1,5	1 436	5,2	1 494	4,1		
	1-4	4 292	10,2	4 847	12,9	4 778	-1,4	5 116	7,1	5 350	4,6		
60-63 Transportföretag	1	7 966	107,3	6 953	-12,7	7 012	0,9	6 703	-4,4	6 799	1,4	7 420	9,1
<i>Transport</i>	2	6 688	-34,9	7 833	17,1	7 388	-5,7	8 395	13,6	10 016	19,3	10 778	7,6
	3	5 897	-10,3	6 507	10,3	7 779	19,5	6 872	-11,7	7 102	3,3		
	4	7 388	8,5	7 456	0,0	6 267	-15,6	6 461	2,8	6 003	-7,1		
	1-4	27 939	0,7	28 749	2,9	28 446	-1,1	28 431	-0,1	29 920	5,2		
64 Post och teleföretag	1	4 649	-4,8	3 713	-20,1	4 310	16,1	4 787	11,1	5 396	12,7	6 135	13,7
<i>Post, telecommunication</i>	2	3 979	-28,6	3 743	-5,9	4 798	28,2	5 050	5,2	5 472	8,4	4 439	-18,9
	3	3 499	-33,0	3 678	5,1	3 708	0,8	3 744	1,0	3 801	1,5		
	4	4 542	-22,8	5 273	16,1	4 027	-23,5	4 391	9,1	4 199	-4,3		
	1-4	16 669	-22,7	16 407	-1,6	16 843	2,7	17 972	6,7	18 868	5,0		
65-67 Kreditinstitut och försäkringsbolag	1	2 722	1,7	2 629	-3,4	3 493	32,9	3 785	8,4	3 918	3,5	4 067	3,8
<i>Financial intermediation</i>	2	3 305	7,7	3 141	-5,0	4 173	32,8	4 863	16,5	5 033	3,5	5 046	0,3
	3	2 787	19,4	2 739	-1,7	3 667	33,9	3 992	8,9	4 428	10,9		
	4	3 506	22,3	3 625	3,5	4 904	35,3	5 553	13,4	5 515	-0,9		
	1-4	12 320	12,5	12 134	-1,5	16 237	33,8	18 193	12,0	18 894	3,9		
70.2 del Småhus, fritidshus	1	7 398	6,6	8 877	20,0	9 876	11,3	11 191	13,3	12 278	9,7	12 777	4,1
<i>One- and two-family houses</i>	2	8 986	8,3	10 567	17,6	11 533	9,1	12 455	8,0	13 653	9,6	13 784	1,0
	3	8 389	9,9	9 867	17,6	10 786	9,3	11 147	3,3	11 910	6,8		
	4	8 622	12,5	9 851	14,2	11 150	13,2	12 094	8,5	12 875	6,4		
	1-4	33 395	9,4	39 162	17,3	43 345	10,7	46 887	8,2	50 716	8,2		
70 övr Fastighetsförvaltning	1	8 394	-7,7	8 237	-1,9	9 707	17,8	11 558	19,1	13 128	13,6	13 432	2,3
<i>Other real estate</i>	2	10 808	-3,2	11 353	5,0	13 101	15,4	16 145	23,2	17 989	11,4	18 127	0,8
	3	8 738	-7,7	9 772	11,8	11 389	16,6	13 072	14,8	14 312	9,5		
	4	8 334	-3,7	9 440	13,2	10 836	14,8	12 322	13,7	13 058	6,0		
	1-4	36 274	-5,5	38 802	7,0	45 033	16,1	53 097	17,9	58 487	10,2		

Fasta bruttoinvesteringar-Gross fixed capital formation

		Mnkr-million SEK												
		Årlig utveckling i %-annual change in %												
		Fasta priser referensår 2000-constant prices reference year 2000												
	kv-q	2003		2004		2005		2006		2007		2008		
		Mnkr	%	Mnkr	%	Mnkr	%	Mnkr	%	Mnkr	%	Mnkr	%	
71-74	Uthyrning, data och andra företagstjänster <i>Renting, computer and other business activities</i>	1	7 608	6,2	8 459	11,2	8 752	3,5	10 158	16,1	11 457	12,8	13 350	16,5
		2	7 796	-10,9	9 389	20,4	10 605	13,0	10 793	1,8	12 522	16,0	12 597	0,6
		3	7 139	4,7	8 671	21,5	8 319	-4,1	8 689	4,4	9 443	8,7		
		4	8 316	-0,2	11 094	33,5	9 537	-14,2	10 048	5,3	11 760	17,1		
		1--4	30 859	-0,7	37 613	21,9	37 213	-1,1	39 688	6,7	45 182	13,8		
80-95	Utbildning, hälsovård, sammhälls- & personliga tjänster <i>Education, health, community, personal service</i>	1	3 922	2,0	3 882	-1,0	4 055	4,4	4 504	11,1	5 019	11,4	5 279	5,2
		2	4 063	-2,4	4 290	5,6	4 672	8,9	5 001	7,0	5 473	9,4	5 887	7,6
		3	3 795	0,4	4 018	5,9	4 296	6,9	5 131	19,4	5 345	4,2		
		4	4 216	-1,3	4 682	11,0	4 699	0,4	5 642	20,0	6 524	15,6		
		1--4	15 996	-0,4	16 872	5,5	17 722	5,0	20 278	14,4	22 361	10,3		
Ofördelade <i>Unallocated</i>		1	585	0,6	532	-9,0	694	30,4	793	14,2	674	-15,0	669	-0,8
		2	410	-3,7	469	14,3	543	15,9	372	-31,5	394	6,0	392	-0,6
		3	511	15,0	452	-11,5	532	17,7	386	-27,5	336	-13,0		
		4	606	-4,1	294	-51,7	346	17,7	288	-16,7	288	-0,3		
		1--4	2 112	1,4	1 747	-17,3	2 115	21,1	1 839	-13,1	1 692	-8,0		
Offentliga fasta brutto- investeringar <i>Government gross fixed capital formation</i>		1	12 205	7,5	12 400	1,6	12 049	-2,8	12 463	3,4	13 108	5,2	13 914	6,1
		2	15 987	-0,3	16 204	1,4	17 075	5,4	17 406	1,9	17 807	2,3	19 544	9,8
		3	14 191	-4,0	14 379	1,3	15 257	6,1	15 756	3,3	16 558	5,1		
		4	20 751	-8,7	21 346	2,9	21 761	1,9	25 191	15,8	25 694	2,0		
		1--4	63 134	-2,7	64 329	1,9	66 142	2,8	70 816	7,1	73 167	3,3		
Statliga myndigheter <i>Central government</i>		1	6 498	20,0	7 236	11,4	6 570	-9,2	6 826	3,9	6 575	-3,7	7 388	12,4
		2	8 553	11,6	9 036	5,6	9 423	4,3	9 581	1,7	8 584	-10,4	10 351	20,6
		3	7 206	-1,3	7 923	9,9	8 088	2,1	7 574	-6,4	7 726	2,0		
		4	10 012	-11,8	11 507	14,9	10 959	-4,8	12 035	9,9	11 655	-3,2		
		1--4	32 269	1,7	35 702	10,6	35 040	-1,9	36 016	2,8	34 540	-4,1		
Kommunala myndigheter <i>Local government</i>		1	5 714	-3,7	5 188	-9,2	5 489	5,8	5 648	2,9	6 544	15,9	6 531	-0,2
		2	7 441	-11,0	7 185	-3,4	7 667	6,7	7 840	2,3	9 225	17,7	9 192	-0,4
		3	6 987	-6,6	6 476	-7,3	7 182	10,9	8 182	13,9	8 832	7,9		
		4	10 739	-5,7	9 872	-8,1	10 809	9,5	13 143	21,6	14 020	6,7		
		1--4	30 881	-6,9	28 721	-7,0	31 147	8,4	34 813	11,8	38 621	10,9		
Totala fasta bruttoinvesteringar <i>Total gross fixed capital formation</i>		1	91 129	8,0	90 727	-0,4	99 928	10,1	108 889	9,0	120 233	10,4	126 947	5,6
		2	101 552	-3,1	106 936	5,3	119 757	12,0	127 559	6,5	139 704	9,5	145 124	3,9
		3	90 451	0,1	97 101	7,4	106 843	10,0	112 772	5,5	119 425	5,9		
		4	109 111	1,6	119 964	9,9	125 224	4,3	137 208	9,6	145 905	6,4		
		1--4	392 243	1,4	414 728	5,7	451 752	8,9	486 428	7,7	525 267	8,0		
Efter typ av investering: By type of investment:														
Jordbruk, skogsbruk och fiskeprodukter <i>Agriculture, forestry, fishing products</i>		1	164	36,4	147	-10,2	126	-14,0	140	10,9	140	0,0	140	0,0
		2	1 046	17,1	1 073	2,6	1 003	-6,6	1 123	12,0	1 049	-6,6	1 049	0,0
		3	317	22,9	311	-2,0	280	-9,9	311	11,1	294	-5,5		
		4	161	39,5	145	-12,6	125	-14,4	134	6,4	134	0,0		
		1--4	1 688	21,5	1 676	-0,7	1 534	-8,5	1 708	11,3	1 617	-5,3		
Maskiner och inventarier <i>Machinery and equipment</i>		1	33 570	3,3	33 346	-0,7	37 383	12,1	40 724	8,9	45 340	11,3	46 232	2,0
		2	35 854	-2,4	36 924	3,0	44 928	21,7	44 713	-0,5	52 611	17,7	52 510	-0,2
		3	35 192	1,9	36 500	3,7	41 035	12,4	42 853	4,4	47 150	10,0		
		4	44 713	8,3	49 198	10,0	52 907	7,5	56 389	6,6	61 587	9,2		
		1--4	149 329	2,9	155 968	4,4	176 253	13,0	184 679	4,8	206 688	11,9		
Transportmedel <i>Transport</i>		1	12 876	91,2	11 337	-12,0	13 353	17,8	13 651	2,2	16 287	19,3	19 586	20,3
		2	10 607	-15,3	11 750	10,8	12 427	5,8	13 915	12,0	15 695	12,8	16 916	7,8
		3	7 004	0,7	8 007	14,3	8 793	9,8	9 826	11,7	9 216	-6,2		
		4	8 559	3,2	8 608	-0,4	8 892	3,8	10 020	12,1	9 945	0,2		
		1--4	39 046	12,3	39 702	1,7	43 465	9,5	47 412	9,1	51 143	7,9		
Bostäder <i>Dwellings</i>		1	11 426	2,6	12 763	11,7	14 958	17,2	17 335	15,9	19 547	12,8	20 057	2,6
		2	12 255	5,5	14 011	14,3	16 197	15,6	18 956	17,0	20 838	9,9	20 954	0,6
		3	12 020	5,9	14 056	16,9	16 226	15,4	18 076	11,4	19 429	7,5		
		4	11 515	7,5	13 667	18,7	15 672	14,7	17 398	11,0	18 218	4,7		
		1--4	47 216	5,4	54 497	15,4	63 053	15,7	71 765	13,8	78 032	8,7		
Övriga byggnader och an- läggningar <i>Other buildings and constructions</i>		1	18 776	1,2	18 279	-2,6	17 857	-2,3	19 305	8,1	20 749	7,5	22 316	7,6
		2	25 762	-4,4	25 765	0,0	26 638	3,4	27 957	5,0	28 466	1,8	31 814	11,8
		3	21 990	-6,5	22 422	2,0	22 673	1,1	23 097	1,9	23 798	3,0		
		4	29 139	-9,7	30 857	5,9	28 694	-7,0	32 492	13,3	34 899	7,4		
		1--4	95 667	-5,5	97 323	1,7	95 862	-1,5	102 851	7,3	107 912	4,9		
Övriga investeringar <i>Other capital formation n.e.c.</i>		1	14 694	-3,3	14 976	1,9	16 610	10,9	17 937	8,0	18 588	3,6	19 009	2,3
		2	15 918	-1,4	17 185	8,0	19 018	10,7	20 669	8,7	21 802	5,5	21 978	0,8
		3	13 853	1,8	15 580	12,5	17 844	14,5	18 533	3,9	19 797	6,8		
		4	14 925	3,2	17 437	16,8	19 255	10,4	20 787	8,0	21 336	2,6		
		1--4	59 390	0,0	65 178	9,7	72 727	11,6	77 926	7,1	81 523	4,6		



BNP från produktionssidan, kalenderkorrigerad-GDP: production approach, calender adjusted

	kv-q	2003		2004		2005		2006		2007		2008	
		Mnkr	%	Mnkr	%	Mnkr	%	Mnkr	%	Mnkr	%	Mnkr	%
Mkr-million SEK													
Fasta priser referensår 2000-constant prices reference year 2000													
Arlig utveckling i %-annual change in %													
BNP till marknadspris	1	591 359	3,2	606 865	2,6	624 100	2,8	651 701	4,4	673 069	3,3	686 964	2,1
GDP at market prices	2	614 260	1,1	639 367	4,1	657 740	2,9	689 055	4,8	709 317	2,9	714 138	0,7
	3	546 050	2,3	567 922	4,0	588 924	3,7	614 291	4,3	629 840	2,5		
	4	630 390	1,7	651 639	3,4	675 841	3,7	704 253	4,2	724 290	2,8		
Produktskatter och subventioner	1	68 966	0,9	70 729	2,6	73 631	4,1	76 465	3,8	78 283	2,4	79 750	1,9
Taxes and subsidies on products	2	74 739	2,0	76 553	2,4	80 671	5,4	84 860	5,2	84 921	0,1	86 678	2,1
	3	72 292	2,7	73 714	2,0	75 710	2,7	78 509	3,7	78 598	0,1		
	4	81 739	1,6	82 993	1,5	85 783	3,4	87 019	1,4	89 926	3,3		
Näringslivets förädlingsvärde till baspris	1	405 738	4,2	419 356	3,4	434 684	3,7	461 146	6,1	479 508	4,0	493 416	2,9
Value added at basic prices, producers and producers for own final use	2	425 316	1,2	447 512	5,2	462 432	3,3	490 614	6,1	511 002	4,2	519 416	1,6
	3	386 279	2,6	407 268	5,4	426 871	4,8	449 136	5,2	464 025	3,3		
	4	433 285	2,1	454 618	4,9	474 237	4,3	501 706	5,8	519 693	3,6		
01-45 Varuproducenter	1	163 587	6,0	169 422	3,6	176 951	4,4	187 202	5,8	192 595	2,9	197 966	2,8
Producers of goods	2	167 014	2,5	182 211	9,1	185 627	1,9	197 224	6,2	203 670	3,3	205 503	0,9
	3	145 896	5,0	158 493	8,6	167 538	5,7	174 653	4,2	179 565	2,8		
	4	168 990	-1,9	184 495	9,2	188 953	2,4	198 046	4,8	205 658	3,8		
01-05 Jordbruk, skogsbruk, fiske	1	10 400	-0,7	10 672	2,6	11 075	3,8	12 830	15,8	13 068	1,9	13 300	1,8
Agriculture, forestry, fishing	2	10 559	0,6	11 444	8,4	10 589	-7,5	12 651	19,5	12 390	-2,1	12 569	1,4
	3	10 211	3,7	11 067	8,4	10 281	-7,1	11 599	12,8	11 121	-4,1		
	4	10 669	0,5	11 768	10,3	10 749	-8,7	10 654	-0,9	10 611	-0,4		
10-37 Gruvor och tillverkningsindustri.	1	122 631	8,7	127 030	3,6	133 236	4,9	141 534	6,2	146 163	3,3	148 958	1,9
Mining and manufacturing	2	125 004	2,1	138 820	11,1	140 453	1,2	147 583	5,1	152 489	3,3	153 464	0,6
	3	110 301	8,3	119 439	8,3	127 031	6,4	133 917	5,4	136 775	2,1		
	4	123 079	2,0	135 431	10,0	142 157	5,0	149 932	5,5	154 240	2,9		
40-41 El, gas, värme, vatten	1	14 011	-5,3	14 842	5,9	15 277	2,9	15 592	2,1	15 198	-2,5	15 082	-0,8
Electricity, gas, water	2	9 741	-5,5	10 390	6,7	11 077	6,6	10 820	-2,3	11 239	3,9	11 238	0,0
	3	7 800	-3,8	9 110	16,8	9 723	6,7	8 448	-13,1	9 230	9,3		
	4	12 482	-6,1	13 878	11,2	13 817	-0,4	12 923	-6,5	13 271	2,7		
45 Byggindustri	1	17 413	4,8	17 583	1,0	18 186	3,4	19 504	7,2	20 771	6,5	22 165	6,7
Construction	2	21 110	8,7	21 684	2,7	23 518	8,5	25 634	9,0	26 711	4,2	28 258	5,8
	3	18 663	-5,5	19 928	6,8	21 518	8,0	22 700	5,5	23 758	4,7		
	4	23 441	-14,6	24 902	6,2	24 468	-1,7	26 854	9,8	29 016	8,1		
50-95 Tjänsteproducenter	1	242 395	3,1	250 112	3,2	258 256	3,3	274 131	6,1	287 011	4,7	295 799	3,1
Producers of services	2	258 825	0,5	266 357	2,9	277 405	4,1	294 426	6,1	308 156	4,7	314 228	2,0
	3	240 317	1,3	248 884	3,6	259 505	4,3	274 518	5,8	284 484	3,6		
	4	264 035	4,7	270 031	2,3	284 882	5,5	303 112	6,4	313 646	3,5		
50-52 Parti- och detaljhandel	1	55 109	10,8	57 906	5,1	60 264	4,1	65 420	8,6	68 519	4,7	70 577	3,0
Wholesale and retail trade	2	60 647	7,4	64 238	5,9	65 928	2,6	70 639	7,1	74 394	5,3	75 544	1,5
	3	56 211	4,7	60 252	7,2	63 291	5,0	66 369	4,9	69 026	4,0		
	4	64 403	4,7	68 269	6,0	72 253	5,8	77 376	7,1	79 843	3,2		
55 Hotell och restaurang	1	7 213	0,7	7 347	1,9	7 329	-0,2	7 727	5,4	8 236	6,6	8 351	1,4
Hotels and restaurants	2	7 610	-2,7	7 691	1,1	8 083	5,1	8 048	-0,4	8 591	6,7	9 097	5,9
	3	7 801	-5,1	7 687	-1,5	8 078	5,1	8 540	5,7	8 976	5,1		
	4	6 879	0,7	6 756	-1,8	7 018	3,9	7 394	5,4	7 783	5,3		
60-64 Transport och kommunikation	1	35 294	-1,7	36 123	2,3	37 065	2,6	38 479	3,8	39 887	3,7	40 731	2,1
Transport and communication	2	37 076	-2,6	37 896	2,2	40 086	5,8	41 625	3,8	43 632	4,8	44 732	2,5
	3	33 510	2,9	35 240	5,2	37 909	7,6	39 230	3,5	40 748	3,9		
	4	36 567	0,6	37 431	2,4	40 704	8,7	42 616	4,7	43 716	2,6		

BNP från produktionssidan, kalenderkorrigerad-GDP: production approach, calender adjusted

Fasta priser referensår 2000-constant prices reference year 2000												Mkr-million SEK	
												Årlig utveckling i %-annual change in %	
	kv-q	2003		2004		2005		2006		2007		2008	
		Mnkr	%	Mnkr	%	Mnkr	%	Mnkr	%	Mnkr	%	Mnkr	%
65-67 Kreditinstitut och försäkringsbolag <i>Financial intermediation</i>	1	21 708	-1,6	22 715	4,6	23 426	3,1	24 867	6,2	26 209	5,4	27 475	4,8
	2	22 041	0,4	22 666	2,8	24 462	7,9	26 886	9,9	27 926	3,9	28 433	1,8
	3	21 530	4,1	21 981	2,1	23 536	7,1	25 050	6,4	26 856	7,2		
	4	23 610	8,0	24 401	3,4	26 667	9,3	28 026	5,1	28 368	1,2		
70-74 Fastigheter, företags-tjänster <i>Real estate, business activities</i>	1	100 150	2,1	103 738	3,6	107 155	3,3	113 351	5,8	118 454	4,5	121 376	2,5
	2	108 813	-1,0	111 693	2,6	116 106	4,0	122 913	5,9	127 474	3,7	129 386	1,5
	3	101 018	0,1	103 584	2,5	106 031	2,4	113 256	6,8	115 535	2,0		
	4	108 649	6,1	110 465	1,7	114 292	3,5	122 324	7,0	126 883	3,7		
80-85 Utbildning, hälso- och sjukvård, omsorg <i>Education, health and social work</i>	1	12 956	4,6	12 765	-1,5	12 908	1,1	13 829	7,1	14 956	8,1	15 860	6,0
	2	13 036	-2,6	12 813	-1,7	13 014	1,6	13 436	3,2	14 390	7,1	15 708	9,2
	3	11 276	-4,2	11 232	-0,4	11 637	3,6	12 527	7,6	13 443	7,3		
	4	13 525	0,4	13 085	-3,3	13 515	3,3	14 382	6,4	15 219	5,8		
90-95 Samhälleliga och personliga tjänster <i>Community, social and personal service</i>	1	9 849	0,9	9 700	-1,5	10 105	4,2	10 936	8,2	11 162	2,1	11 512	3,1
	2	9 262	-1,7	9 352	1,0	9 959	6,5	10 464	5,1	11 182	6,9	11 390	1,9
	3	9 437	-3,5	9 484	0,5	9 800	3,3	10 216	4,2	10 701	4,7		
	4	10 362	6,4	10 155	-2,0	11 049	8,8	11 538	4,4	11 906	3,2		
Förädlingsvärde i hushållens icke vinstdrivande organisationer <i>Value added, NPISH</i>	1	6 946	3,4	7 099	2,2	7 155	0,8	7 257	1,4	7 157	-1,4	7 274	1,6
	2	8 413	1,5	8 593	2,1	8 737	1,7	8 852	1,3	8 685	-1,9	8 739	0,6
	3	6 985	1,9	7 138	2,2	7 227	1,2	7 299	1,0	7 274	-0,3		
	4	7 809	0,7	8 011	2,6	8 428	5,2	8 182	-2,9	8 044	-1,7		
Förädlingsvärde i offentliga myndigheter <i>Value added, government</i>	1	109 802	1,1	110 066	0,2	109 267	-0,7	108 834	-0,4	110 699	1,7	109 588	-1,0
	2	105 354	0,0	106 645	1,2	106 341	-0,3	105 363	-0,9	106 010	0,6	102 332	-3,5
	3	80 652	0,5	80 346	-0,4	80 421	0,1	81 427	1,3	82 472	1,3		
	4	107 596	0,3	107 167	-0,4	108 960	1,7	109 500	0,5	109 247	-0,2		
Stat och socialförsäkring <i>Central government and social authorities</i>	1	29 049	3,2	29 499	1,5	29 027	-1,6	28 308	-2,5	28 560	0,9	28 157	-1,4
	2	29 715	2,4	30 274	1,9	29 719	-1,8	29 002	-2,4	29 321	1,1	28 689	-2,2
	3	23 162	0,6	23 232	0,3	22 931	-1,3	23 720	3,4	23 902	0,8		
	4	27 927	0,8	27 687	-0,9	27 922	0,8	28 292	1,3	27 382	-3,2		
Kommuner <i>Local authorities</i>	1	80 777	0,4	80 596	-0,2	80 259	-0,4	80 532	0,3	82 136	2,0	81 397	-0,9
	2	75 578	-0,9	76 337	1,0	76 603	0,3	76 283	-0,4	76 612	0,4	73 620	-3,9
	3	57 538	0,5	57 170	-0,6	57 520	0,6	57 761	0,4	58 618	1,5		
	4	79 659	0,1	79 470	-0,2	81 015	1,9	81 191	0,2	81 819	0,8		



Arbetade timmar fördelade på näringsgrenar, kalenderkorrigerad
Hours worked by kind of activity, calendar adjusted
10 000-tals timmar-10 000 hours
Årlig utveckling i %-annual change in %

	kv-q	2003		2004		2005		2006		2007		2008	
		10 000	%	10 000	%	10 000	%	10 000	%	10 000	%	10 000	%
Totalt antal arbetade timmar	1	180 664	-0,7	179 227	-0,8	177 832	-0,8	180 765	1,6	186 468	3,2	190 013	1,9
<i>Total hours worked</i>	2	185 910	-1,8	186 336	0,2	186 892	0,3	189 533	1,4	197 232	4,1	201 219	2,0
	3	146 994	-1,5	146 856	-0,1	147 384	0,4	150 963	2,4	155 540	3,0		
	4	183 602	-0,6	182 048	-0,8	183 909	1,0	188 494	2,5	195 336	3,6		
Näringslivet	1	122 547	-1,4	120 326	-1,8	119 830	-0,4	122 300	2,1	127 159	4,0	130 776	2,8
<i>Market producers and</i>	2	130 172	-2,4	129 673	-0,4	130 468	0,6	132 662	1,7	139 203	4,9	144 181	3,6
<i>producers for own final use</i>	3	105 139	-2,2	104 979	-0,2	105 803	0,8	108 614	2,7	112 516	3,6		
	4	127 313	-0,9	125 919	-1,1	127 366	1,1	130 812	2,7	136 876	4,6		
01-45 Varuproducenter	1	53 696	-2,6	52 305	-2,6	52 029	-0,5	52 148	0,2	53 885	3,3	55 269	2,6
<i>Producers of goods</i>	2	56 249	-3,2	55 063	-2,1	55 219	0,3	55 572	0,6	57 733	3,9	59 712	3,4
	3	43 098	-3,6	42 889	-0,5	42 398	-1,1	43 531	2,7	44 409	2,0		
	4	50 594	-3,4	49 902	-1,4	49 656	-0,5	50 397	1,5	51 967	3,1		
01-05 Jordbruk, skogsbruk,	1	6 417	-5,4	6 399	-0,3	6 136	-4,1	5 894	-3,9	5 994	1,7	6 212	3,6
fiske	2	6 871	-7,8	6 674	-2,9	6 345	-4,9	6 198	-2,3	6 430	3,7	6 460	0,5
<i>Agriculture, forestry,</i>	3	5 325	-6,8	5 227	-1,8	4 979	-4,7	4 880	-2,0	5 102	4,5		
<i>fishing</i>	4	5 080	-9,2	5 081	0,0	4 829	-5,0	4 672	-3,3	4 840	3,6		
10-37 Gruvor och tillverknings-	1	36 226	-1,9	34 823	-3,9	34 357	-1,3	34 077	-0,8	34 848	2,3	35 405	1,6
industri	2	35 042	-2,3	33 956	-3,1	33 680	-0,8	33 183	-1,5	34 045	2,6	34 835	2,3
<i>Mining and manu-</i>	3	27 116	-3,4	26 822	-1,1	26 298	-2,0	26 541	0,9	26 845	1,1		
<i>facturing</i>	4	34 089	-2,9	33 410	-2,0	32 865	-1,6	33 078	0,6	33 664	1,8		
40-41 El, gas, värme, vatten	1	1 337	9,7	1 383	3,4	1 458	5,4	1 470	0,8	1 483	0,9	1 333	-10,1
<i>Electricity, gas, water</i>	2	1 299	4,8	1 366	5,2	1 409	3,1	1 347	-4,4	1 385	2,8	1 481	6,9
	3	1 136	9,5	1 155	1,7	1 130	-2,2	1 131	0,1	1 171	3,5		
	4	1 521	8,4	1 628	7,0	1 518	-6,8	1 449	-4,5	1 539	6,2		
45 Byggindustri	1	9 750	-4,9	9 727	-0,2	10 048	3,3	10 831	7,8	11 668	7,7	12 309	5,5
<i>Construction</i>	2	12 871	-4,4	12 923	0,4	13 764	6,5	14 601	6,1	15 692	7,5	16 933	7,9
	3	9 906	-3,4	10 078	1,7	10 401	3,2	11 267	8,3	11 568	2,7		
	4	9 823	-3,7	9 842	0,2	10 515	6,8	11 192	6,4	11 838	5,8		
50-95 Tjänsteproducenter	1	68 909	-0,3	68 048	-1,2	67 864	-0,3	70 260	3,5	73 410	4,5	75 502	2,8
<i>Producers of services</i>	2	73 752	-1,9	74 538	1,1	75 239	0,9	76 983	2,3	81 274	5,6	84 432	3,9
	3	61 800	-1,2	61 841	0,1	63 129	2,1	64 881	2,8	67 908	4,7		
	4	76 690	0,8	75 906	-1,0	77 578	2,2	80 333	3,6	84 874	5,7		
50-52 Parti- och detaljhandel	1	21 050	-0,7	20 697	-1,7	20 759	0,3	21 278	2,5	21 951	3,2	22 803	3,9
<i>Wholesale and retail</i>	2	21 812	-0,9	21 704	-0,5	22 147	2,0	22 353	0,9	23 500	5,1	24 287	3,3
<i>trade</i>	3	21 127	1,3	21 068	-0,3	21 726	3,1	22 066	1,6	23 070	4,5		
	4	24 036	3,3	23 703	-1,4	24 427	3,1	25 210	3,2	26 570	5,4		
55 Hotell och restaurang	1	5 132	4,1	5 075	-1,1	4 950	-2,5	5 178	4,6	5 478	5,8	5 523	0,8
<i>Hotels and restaurants</i>	2	4 893	0,0	4 981	1,8	5 071	1,8	5 044	-0,5	5 459	8,2	5 056	-7,4
	3	4 199	-1,1	4 245	1,1	4 237	-0,2	4 414	4,2	4 714	6,8		
	4	4 916	4,0	4 877	-0,8	4 874	-0,1	4 947	1,5	5 306	7,3		
60-64 Transport och	1	10 742	-0,8	10 458	-2,6	10 363	-0,9	10 591	2,2	10 858	2,5	10 827	-0,3
kommunikation	2	11 721	-3,2	11 608	-1,0	11 669	0,5	11 578	-0,8	11 774	1,7	12 363	5,0
<i>Transport and</i>	3	10 354	-3,5	10 201	-1,5	10 265	0,6	10 305	0,4	10 387	0,8		
<i>communication</i>	4	12 238	-1,8	11 930	-2,5	11 950	0,2	12 191	2,0	12 648	3,7		

Arbetade timmar fördelade på näringsgrenar, kalenderkorrigerad
Hours worked by kind of activity, calendar adjusted
10 000-tals timmar-10 000 hours
Årlig utveckling i %-annual change in %

	kv-q	2003		2004		2005		2006		2007		2008	
		10 000	%	10 000	%	10 000	%	10 000	%	10 000	%	10 000	%
65-67 Kreditinstitut och försäkringsbolag <i>Financial intermediation</i>	1	3 293	-4,3	3 337	1,3	3 387	1,5	3 445	1,7	3 641	5,7	3 717	2,1
	2	3 516	-8,2	3 550	1,0	3 555	0,1	3 678	3,5	3 754	2,1	4 134	10,1
	3	2 585	-8,0	2 552	-1,3	2 587	1,4	2 604	0,7	2 711	4,1		
	4	4 144	-5,8	4 116	-0,7	4 121	0,1	4 282	3,9	4 477	4,6		
70-74 Fastigheter, företags-tjänster <i>Real estate, business activities</i>	1	18 945	-1,6	18 756	-1,0	18 358	-2,1	19 323	5,3	20 663	6,9	21 287	3,0
	2	20 989	-3,0	21 466	2,3	21 347	-0,6	22 318	4,5	24 105	8,0	25 423	5,5
	3	15 168	-2,6	15 363	1,3	15 634	1,8	16 383	4,8	17 578	7,3		
	4	21 008	-0,1	21 150	0,7	21 753	2,9	22 669	4,2	24 135	6,5		
80-85 Utbildning, hälso- och sjukvård, omsorg <i>Education, health and social work</i>	1	5 589	4,2	5 590	0,0	5 680	1,6	5 977	5,2	6 296	5,3	6 658	5,7
	2	5 772	1,0	5 965	3,3	6 119	2,6	6 418	4,9	6 836	6,5	7 349	7,5
	3	4 560	-0,5	4 569	0,2	4 665	2,1	4 943	6,0	5 277	6,8		
	4	6 266	1,0	6 212	-0,9	6 365	2,5	6 720	5,6	7 205	7,2		
90-95 Samhälleliga och personliga tjänster <i>Community, social and personal service</i>	1	4 138	1,0	4 144	0,1	4 330	4,5	4 520	4,4	4 567	1,0	4 638	1,6
	2	4 896	1,0	5 131	4,8	5 299	3,3	5 370	1,3	5 553	3,4	5 755	3,6
	3	3 606	0,2	3 650	1,2	3 803	4,2	4 023	5,8	4 067	1,1		
	4	4 055	2,9	3 990	-1,6	4 150	4,0	4 347	4,7	4 507	3,7		
Hushållens icke-vinstdrivande organisationer <i>NPISH</i>	1	4 764	-2,3	4 975	4,4	4 845	-2,6	4 898	1,1	4 828	-1,4	4 933	2,2
	2	4 292	-4,0	4 481	4,4	4 384	-2,2	4 466	1,9	4 375	-2,0	4 385	0,2
	3	3 716	-3,8	3 886	4,6	3 796	-2,3	3 841	1,2	3 825	-0,4		
	4	3 906	-4,2	4 084	4,6	4 144	1,5	4 030	-2,8	3 968	-1,5		
Offentliga myndigheter <i>Government</i>	1	53 373	1,1	53 931	1,0	53 167	-1,4	53 593	0,8	54 500	1,7	54 314	-0,3
	2	51 509	0,2	52 217	1,4	52 059	-0,3	52 465	0,8	53 756	2,5	52 690	-2,0
	3	38 107	0,9	37 971	-0,4	37 755	-0,6	38 474	1,9	39 155	1,8		
	4	52 383	0,3	52 008	-0,7	52 360	0,7	53 629	2,4	54 496	1,6		
Stat och socialförsäkring <i>Central government and social authorities</i>	1	10 235	2,8	10 228	-0,1	9 950	-2,7	9 931	-0,2	9 977	0,5	9 755	-2,2
	2	10 541	1,2	10 593	0,5	10 291	-2,9	10 179	-1,1	10 337	1,6	10 168	-1,6
	3	7 707	0,2	7 585	-1,6	7 387	-2,6	7 490	1,4	7 485	-0,1		
	4	9 819	0,2	9 702	-1,2	9 648	-0,6	9 787	1,4	9 477	-3,2		
Kommuner <i>Local authorities</i>	1	43 141	0,7	43 707	1,3	43 220	-1,1	43 674	1,1	44 535	2,0	44 559	0,1
	2	40 925	-0,1	41 595	1,6	41 764	0,4	42 259	1,2	43 394	2,7	42 516	-2,0
	3	30 416	1,0	30 399	-0,1	30 377	-0,1	30 991	2,0	31 673	2,2		
	4	42 557	0,3	42 304	-0,6	42 708	1,0	43 836	2,6	45 017	2,7		



Försörjningsbalans säsongrensad-GDP: expenditure approach, sesonally adjusted

	kv-q	2003				2004				2005				2006				2007				2008			
		Mnkr	%	Mnkr	%	Mnkr	%	Mnkr	%	Mnkr	%	Mnkr	%	Mnkr	%	Mnkr	%	Mnkr	%	Mnkr	%				
Fasta priser referensår 2000-constant prices reference year 2000																									
Mkr-million SEK																									
Kvartalsutveckling i %-quarterly change in %																									
BNP till marknadspris	1	591 831	0,7	607 720	1,1	626 651	0,6	654 810	1,4	677 046	0,7	689 696	0,1												
<i>GDP at market prices</i>	2	590 697	-0,2	614 517	1,1	631 899	0,8	661 836	1,1	682 864	0,9	689 539	0,0												
	3	596 491	1,0	618 376	0,6	639 692	1,2	667 675	0,9	685 368	0,4														
	4	600 835	0,7	622 907	0,7	646 009	1,0	672 525	0,7	688 712	0,5														
Import av varor och tjänster	1	223 998	1,7	234 103	0,8	248 762	-1,3	271 093	0,4	299 970	2,6	324 377	2,1												
<i>Import of goods and services</i>	2	226 799	1,3	244 993	4,7	256 970	3,3	278 971	2,9	304 130	1,4	324 599	0,1												
	3	229 230	1,1	246 993	0,8	263 893	2,7	282 311	1,2	314 389	3,4														
	4	232 279	1,3	252 118	2,1	269 983	2,3	292 451	3,6	317 831	1,1														
Import av varor	1	165 551	2,7	174 424	2,0	186 083	-0,4	201 975	0,4	226 455	2,6	243 139	1,4												
<i>Imports of goods</i>	2	168 803	2,0	182 771	4,8	193 763	4,1	209 201	3,6	228 132	0,7	243 723	0,2												
	3	168 892	0,1	186 493	2,0	197 197	1,8	211 572	1,1	235 721	3,3														
	4	170 959	1,2	186 767	0,1	201 194	2,0	220 713	4,3	239 851	1,8														
Import av tjänster	1	59 508	0,6	60 454	0,1	63 686	-0,3	69 420	2,4	74 279	2,4	81 025	2,0												
<i>Import of services</i>	2	58 690	-1,4	62 898	4,0	64 275	0,9	70 423	1,4	76 511	3,0	81 779	0,9												
	3	60 413	2,9	61 430	-2,3	67 181	4,5	70 836	0,6	78 372	2,4														
	4	60 390	0,0	63 896	4,0	67 823	1,0	72 518	2,4	79 456	1,4														
Summa tillgång	1	818 874	2,0	844 190	2,2	866 231	-0,8	930 470	1,4	981 862	1,9	1 004 732	0,3												
<i>Total resources</i>	2	815 005	-0,5	859 675	1,8	901 852	4,1	935 335	0,5	978 682	-0,3	1 023 791	1,9												
	3	825 368	1,3	867 279	0,9	907 254	0,6	952 968	1,9	1 002 914	2,5														
	4	825 893	0,1	873 483	0,7	917 671	1,1	963 807	1,1	1 001 314	-0,2														
Konsumtionsutgifter	1	440 754	-0,1	449 261	0,8	453 438	0,2	465 065	0,5	476 599	0,9	482 794	0,1												
<i>Final consumption expenditure</i>	2	441 726	0,2	449 012	-0,1	458 719	1,2	467 043	0,4	477 830	0,3	485 242	0,5												
	3	445 002	0,7	450 500	0,3	459 925	0,3	469 628	0,6	480 764	0,6														
	4	445 667	0,1	452 377	0,4	462 833	0,6	472 356	0,6	482 360	0,3														
Hushåll inklusive icke-vinstdrivande organisationer	1	289 652	-0,2	298 205	1,3	303 389	0,4	312 502	0,3	322 015	1,1	329 095	0,4												
<i>Household and NPISH</i>	2	291 200	0,5	298 307	0,0	307 063	1,2	314 719	0,7	323 604	0,5	331 280	0,7												
	3	293 570	0,8	300 137	0,6	309 289	0,7	316 041	0,4	326 292	0,8														
	4	294 365	0,3	302 104	0,7	311 489	0,7	318 492	0,8	327 807	0,5														
Offentlig konsumtion	1	151 023	0,0	151 421	0,1	150 615	-0,1	152 897	0,5	155 390	0,5	155 086	-0,3												
<i>General government</i>	2	150 864	-0,1	150 870	-0,4	151 886	0,8	153 248	0,2	155 208	-0,1	155 456	0,2												
	3	151 647	0,5	150 724	-0,1	151 331	-0,4	154 234	0,6	155 455	0,2														
	4	151 304	-0,2	150 740	0,0	152 073	0,5	154 630	0,3	155 566	0,1														
Statliga myndigheter	1	44 374	1,2	44 312	-0,4	43 466	-0,8	43 016	0,9	43 269	-0,4	42 842	-0,5												
<i>Central government</i>	2	44 403	0,1	44 154	-0,4	43 182	-0,7	43 313	0,7	43 051	-0,5	42 832	0,0												
	3	44 590	0,4	43 963	-0,4	42 620	-1,3	43 623	0,7	42 950	-0,2														
	4	44 489	-0,2	43 823	-0,3	42 627	0,0	43 422	-0,5	43 041	0,2														
Kommunala myndigheter	1	106 765	-0,2	107 104	0,2	107 055	0,2	109 888	0,5	111 858	0,7	112 120	-0,1												
<i>Local government</i>	2	106 623	-0,1	106 696	-0,4	108 531	1,4	109 973	0,1	111 838	0,0	112 528	0,4												
	3	107 105	0,5	106 770	0,1	108 653	0,1	110 589	0,6	112 080	0,2														
	4	106 888	-0,2	106 840	0,1	109 384	0,7	111 122	0,5	112 215	0,1														
Bruttoinvesteringar																									
<i>Gross capital formation</i>																									
Fast bruttoinvestering	1	99 099	2,3	99 554	1,1	109 656	1,3	117 852	2,4	128 617	2,2	135 265	1,1												
<i>Gross fixed capital formation</i>	2	96 955	-2,2	102 077	2,5	112 535	2,6	119 900	1,7	130 906	1,8	136 510	0,9												
	3	97 707	0,8	104 815	2,7	114 519	1,8	122 788	2,4	131 971	0,8														
	4	98 482	0,8	108 282	3,3	115 042	0,5	125 888	2,5	133 773	1,4														

Försörjningsbalans säsongrensad-GDP: expenditure approach, sesonally adjusted

	kv-q	2003				2004				2005				2006				2007				2008			
		Mnkr	%	Mnkr	%	Mnkr	%	Mnkr	%	Mnkr	%	Mnkr	%	Mnkr	%	Mnkr	%	Mnkr	%	Mnkr	%				
Fasta priser referensår 2000-constant prices reference year 2000																									
Kvartalsutveckling i %-quarterly change in %																									
Investering i lager inkl korr- post,exkl värdeföremål	1	2 224		-2 571		-352		-2 846		8 094		2 052													
Changes in inventories incl correc.post, excl valuables	2	2 118		-1 057		816		-2 250		-363		8 522													
	3	1 793		1 975		-5 871		1 922		9 638															
	4	-270		951		3 362		3 271		1 859															
Inhemsk slutlig användning* Gross domestic final expenditure*	1	542 727	0,4	546 315	0,5	565 727	0,8	578 314	-0,3	610 297	1,7	620 970	0,5												
	2	541 849	-0,2	551 784	1,0	571 172	1,0	589 086	1,9	611 126	0,1	624 850	0,6												
	3	545 019	0,6	557 225	1,0	569 040	-0,4	595 378	1,1	622 322	1,8														
	4	543 784	-0,2	561 352	0,7	579 876	1,9	600 103	0,8	617 849	-0,7														
Export av varor och tjänster Export of goods and services	1	270 960	2,4	296 201	4,5	311 586	-1,3	350 275	2,1	371 913	1,4	397 449	1,5												
	2	275 320	1,6	312 014	5,3	322 876	3,6	353 810	1,0	377 109	1,4	394 845	-0,7												
	3	281 565	2,3	306 914	-1,6	339 913	5,3	360 717	2,0	380 959	1,0														
	4	283 471	0,7	315 742	2,9	343 050	0,9	366 695	1,7	391 422	2,7														
Export av varor Exports of goods	1	207 592	2,1	225 845	4,1	235 852	-1,3	260 323	3,1	271 584	-0,6	287 550	1,2												
	2	211 755	2,0	238 888	5,8	245 722	4,2	263 123	1,1	271 626	0,0	283 984	-1,2												
	3	217 028	2,5	233 868	-2,1	255 237	3,9	269 537	2,4	275 530	1,4														
	4	216 977	0,0	239 071	2,2	252 593	-1,0	273 142	1,3	284 154	3,1														
Export av tjänster Export of services	1	63 582	3,3	70 097	5,2	75 051	-0,7	89 926	0,6	99 288	4,9	108 967	2,3												
	2	63 614	0,1	73 270	4,5	78 125	4,1	89 628	-0,3	103 642	4,4	110 429	1,3												
	3	64 818	1,9	73 796	0,7	83 738	7,2	90 431	0,9	105 153	1,5														
	4	66 636	2,8	75 591	2,4	89 424	6,8	94 686	4,7	106 492	1,3														
Summa användning Total uses	1	818 874	2,0	844 190	2,2	866 231	-0,8	930 470	1,4	981 862	1,9	1 004 732	0,3												
	2	815 005	-0,5	859 675	1,8	901 852	4,1	935 335	0,5	978 682	-0,3	1 023 791	1,9												
	3	825 368	1,3	867 279	0,9	907 254	0,6	952 968	1,9	1 002 914	2,5														
	4	825 893	0,1	873 483	0,7	917 671	1,1	963 807	1,1	1 001 314	-0,2														



* Inhemsk slutlig användning=konsumtionsutgifter+bruttoinvesteringar
Gross domestic final consumption=final consumption expenditures+gross capital formation

BNP från produktionssidan säsongrensad-GDP: production approach, seasonally adjusted

	kv-q	2003		2004		2005		2006		2007		2008	
		Mnkr	%	Mnkr	%	Mnkr	%	Mnkr	%	Mnkr	%	Mnkr	%
Mkr-million SEK													
Kvartalsutveckling i %-quarterly change in %													
Fasta priser referensår 2000-constant prices reference year 2000													
BNP till marknadspris	1	591 831	0,7	607 720	1,1	626 651	0,6	654 810	1,4	677 046	0,7	689 696	0,1
<i>GDP at market prices</i>	2	590 697	-0,2	614 517	1,1	631 899	0,8	661 836	1,1	682 864	0,9	689 539	0,0
	3	596 491	1,0	618 376	0,6	639 692	1,2	667 675	0,9	685 368	0,4		
	4	600 835	0,7	622 907	0,7	646 009	1,0	672 525	0,7	688 712	0,5		
Produktskatter	1	76 745	-0,2	78 377	0,3	80 869	1,1	83 834	0,6	86 113	1,4	87 800	0,0
<i>Taxes on products</i>	2	77 304	0,7	78 707	0,4	81 606	0,9	84 808	1,2	86 383	0,3	88 304	0,6
	3	77 884	0,8	79 367	0,8	82 286	0,8	85 169	0,4	86 879	0,6		
	4	78 165	0,4	79 979	0,8	83 342	1,3	84 953	-0,3	87 772	1,0		
Subventioner	1	2 966	-3,9	3 124	0,7	3 125	1,6	3 129	0,4	3 822	53,2	3 902	-2,5
<i>Subsidies on products</i>	2	3 064	3,3	3 130	0,2	3 111	-0,4	3 213	2,7	3 912	2,4	3 946	1,1
	3	3 176	3,7	3 027	-3,3	3 142	1,0	3 323	3,4	3 986	1,9		
	4	3 103	-2,3	3 075	1,6	3 118	-0,8	2 495	-24,9	4 003	0,4		
Näringslivets förädlingsvärde till baspris	1	409 992	0,9	424 094	1,6	440 707	0,4	467 231	2,1	486 807	0,7	500 467	0,4
<i>Value added at basic prices, market producers</i>	2	408 534	-0,4	430 578	1,5	445 449	1,1	472 438	1,1	492 849	1,2	502 429	0,4
	3	413 577	1,2	433 868	0,8	453 235	1,7	477 970	1,2	494 824	0,4		
	4	417 264	0,9	438 907	1,2	457 474	0,9	483 527	1,2	498 257	0,7		
01-45 Varuproducenter	1	160 912	0,3	168 352	3,9	176 640	-0,8	186 599	2,4	192 670	0,6	197 693	0,3
<i>Producers of goods</i>	2	159 219	-1,1	173 551	3,1	177 544	0,5	188 421	1,0	195 249	1,3	198 291	0,3
	3	162 674	2,2	173 985	0,3	181 967	2,5	189 795	0,7	195 639	0,2		
	4	161 988	-0,4	177 985	2,3	182 143	0,1	191 497	0,9	197 089	0,7		
01-05 Jordbruk, skogsbruk, fiske	1	10 364	-0,8	10 816	2,3	10 959	-3,8	12 082	10,3	11 983	2,4	11 916	0,5
<i>Agriculture, forestry, fishing</i>	2	10 366	0,0	11 265	4,2	10 746	-1,9	12 185	0,9	11 770	-1,8	11 924	0,1
	3	10 554	1,8	11 177	-0,8	10 792	0,4	12 133	-0,4	11 810	0,3		
	4	10 577	0,2	11 391	1,9	10 953	1,5	11 705	-3,5	11 859	0,4		
10-37 Gruvor och tillverkningsindustri.	1	118 799	1,2	125 875	2,9	133 343	0,4	140 653	1,5	146 202	0,7	148 631	0,3
<i>Mining and manufacturing</i>	2	118 060	-0,6	130 611	3,8	133 932	0,4	142 438	1,3	147 340	0,8	149 532	0,6
	3	121 386	2,8	130 996	0,3	136 560	2,0	144 236	1,3	147 420	0,1		
	4	122 338	0,8	132 771	1,4	138 552	1,5	145 124	0,6	148 175	0,5		
40-41 El, gas, värme, vatten	1	10 956	-7,3	11 761	6,4	12 199	-2,3	12 492	0,1	12 105	3,9	12 015	-0,1
<i>Electricity, gas, water</i>	2	11 041	0,8	11 677	-0,7	12 332	1,1	12 013	-3,8	12 366	2,2	12 337	2,7
	3	10 920	-1,1	12 204	4,5	12 810	3,9	11 560	-3,8	12 328	-0,3		
	4	11 050	1,2	12 484	2,3	12 483	-2,6	11 654	0,8	12 033	-2,4		
45 Byggindustri	1	20 979	-1,9	20 516	3,1	21 628	0,1	22 943	3,0	24 442	1,3	25 854	0,7
<i>Construction</i>	2	20 814	-0,8	20 695	0,9	21 931	1,4	23 454	2,2	24 771	1,3	26 046	0,7
	3	20 273	-2,6	21 091	1,9	22 272	1,6	23 753	1,3	25 241	1,9		
	4	19 906	-1,8	21 608	2,5	22 281	0,0	24 122	1,6	25 674	1,7		
50-95 Tjänsteproducenter	1	249 368	1,8	256 431	0,3	264 558	1,3	280 823	2,0	294 093	0,6	302 932	0,4
<i>Producers of services</i>	2	249 092	-0,1	256 977	0,2	267 853	1,2	284 393	1,3	297 811	1,3	303 833	0,3
	3	250 764	0,7	260 136	1,2	271 738	1,5	288 087	1,3	298 942	0,4		
	4	255 767	2,0	261 240	0,4	275 272	1,3	292 221	1,4	301 760	0,9		
50-52 Parti- och detaljhandel	1	58 276	2,4	61 303	1,9	63 794	0,3	68 609	2,6	71 883	0,6	74 095	0,8
<i>Wholesale and retail trade</i>	2	58 628	0,6	62 413	1,8	64 624	1,3	69 310	1,0	72 961	1,5	74 520	0,6
	3	59 080	0,8	63 049	1,0	66 173	2,4	70 127	1,2	73 101	0,2		
	4	60 131	1,8	63 631	0,9	66 864	1,0	71 456	1,9	73 523	0,6		
55 Hotell och restaurang	1	7 426	-0,3	7 421	0,0	7 467	0,8	7 794	1,0	8 274	1,9	8 567	0,7
<i>Hotels and restaurants</i>	2	7 378	-0,6	7 366	-0,7	7 640	2,3	7 829	0,4	8 331	0,7	8 713	1,7
	3	7 367	-0,1	7 356	-0,1	7 653	0,2	8 006	2,3	8 422	1,1		
	4	7 424	0,8	7 408	0,7	7 718	0,8	8 117	1,4	8 506	1,0		
60-64 Transport och kommunikation	1	35 257	-2,0	36 394	1,1	37 864	2,8	39 727	0,0	41 427	0,3	42 466	0,4
<i>Transport and communication</i>	2	35 308	0,1	36 296	-0,3	38 569	1,9	40 095	0,9	41 918	1,2	42 922	1,1
	3	35 691	1,1	36 952	1,8	39 374	2,1	40 610	1,3	42 105	0,4		
	4	35 988	0,8	36 840	-0,3	39 736	0,9	41 287	1,7	42 294	0,4		

BNP från produktionssidan säsongrensad-GDP: production approach, seasonally adjusted

	kv-q	Mkr-million SEK											
		Fasta priser referensår 2000-constant prices reference year 2000											
		2003		2004		2005		2006		2007		2008	
		Mnkr	%	Mnkr	%	Mnkr	%	Mnkr	%	Mnkr	%	Mnkr	%
65-67 Kreditinstitut och försäkringsbolag <i>Financial intermediation</i>	1	21 783	0,5	22 720	0,3	23 765	2,1	25 612	1,3	26 937	0,7	27 922	1,1
	2	22 057	1,3	22 747	0,1	24 242	2,0	26 121	2,0	27 240	1,1	28 045	0,4
	3	22 376	1,4	22 978	1,0	24 763	2,1	26 312	0,7	27 535	1,1		
	4	22 641	1,2	23 285	1,3	25 285	2,1	26 743	1,6	27 606	0,3		
70-74 Fastigheter, företags-tjänster <i>Real estate, business activities</i>	1	104 188	5,0	106 404	0,7	109 069	0,7	115 504	2,4	120 817	0,7	123 550	0,2
	2	103 973	-0,2	106 710	0,3	110 430	1,2	117 021	1,3	121 900	0,9	123 974	0,3
	3	104 683	0,7	107 907	1,1	111 150	0,7	119 133	1,8	122 125	0,2		
	4	105 616	0,9	108 286	0,4	112 756	1,4	119 995	0,7	123 309	1,0		
80-85 Utbildning, hälso- och sjukvård, omsorg <i>Education, health and social work</i>	1	12 828	-1,8	12 496	-1,9	12 536	0,7	13 244	1,9	14 203	2,1	15 154	1,9
	2	12 687	-1,1	12 486	-0,1	12 753	1,7	13 351	0,8	14 324	0,9	15 523	2,4
	3	12 559	-1,0	12 483	0,0	12 812	0,5	13 694	2,6	14 638	2,2		
	4	12 741	1,4	12 452	-0,2	12 996	1,4	13 909	1,6	14 869	1,6		
90-95 Samhälleliga och personliga tjänster <i>Community, social and personal service</i>	1	9 735	1,7	9 583	-4,2	9 959	2,2	10 759	2,0	11 019	0,2	11 387	0,4
	2	9 537	-2,0	9 597	0,1	10 174	2,2	10 650	-1,0	11 300	2,6	11 479	0,8
	3	9 627	0,9	9 759	1,7	10 218	0,4	10 737	0,8	11 272	-0,2		
	4	10 002	3,9	9 741	-0,2	10 551	3,3	10 997	2,4	11 347	0,7		
Förädlingsvärde i hushållens icke vinstdrivande organisationer <i>Value added, NPISH</i>	1	7 530	0,7	7 663	1,3	7 775	0,7	7 962	-0,5	7 799	-0,6	7 850	0,6
	2	7 540	0,1	7 713	0,7	7 813	0,5	7 920	-0,5	7 801	0,0	7 878	0,4
	3	7 536	-0,1	7 712	0,0	7 892	1,0	7 902	-0,2	7 807	0,1		
	4	7 568	0,4	7 720	0,1	8 004	1,4	7 849	-0,7	7 800	-0,1		
Förädlingsvärde i offentliga myndigheter <i>Value added, government</i>	1	100 834	0,6	101 013	0,1	100 771	0,4	100 613	-0,7	102 095	0,5	100 757	-0,4
	2	100 372	-0,5	101 149	0,1	100 995	0,2	100 950	0,3	102 314	0,2	99 923	-0,8
	3	100 926	0,6	100 775	-0,4	100 642	-0,3	101 394	0,4	101 810	-0,5		
	4	100 939	0,0	100 398	-0,4	101 279	0,6	101 631	0,2	101 179	-0,6		
Stat och socialförsäkring <i>Central government and social authorities</i>	1	27 401	0,9	27 731	0,4	27 455	0,3	27 072	-0,7	27 404	-0,6	27 010	0,2
	2	27 426	0,1	27 769	0,1	27 380	-0,3	27 071	0,0	27 451	0,2	26 879	-0,5
	3	27 501	0,3	27 601	-0,6	27 045	-1,2	27 420	1,3	27 293	-0,6		
	4	27 630	0,5	27 366	-0,9	27 263	0,8	27 557	0,5	26 956	-1,2		
Kommuner <i>Local authorities</i>	1	73 447	0,6	73 292	0,0	73 321	0,4	73 526	-0,7	74 682	0,8	73 719	-0,6
	2	72 932	-0,7	73 395	0,1	73 640	0,4	73 854	0,4	74 840	0,2	73 016	-1,0
	3	73 432	0,7	73 188	-0,3	73 576	-0,1	73 971	0,2	74 508	-0,4		
	4	73 314	-0,2	73 033	-0,2	74 020	0,6	74 065	0,1	74 199	-0,4		



Arbetade timmar fördelade på näringsgrenar, säsongrensade
Hours worked by kind of activity, seasonally adjusted
10 000-tals timmar-10 000 hours
Kvartalsutveckling i %-quarterly change in %

	kv-q	2003		2004		2005		2006		2007		2008	
		10 000	%	10 000	%	10 000	%	10 000	%	10 000	%	10 000	%
Totalt antal arbetade timmar <i>Total hours worked</i>	1	174 734	0,2	173 422	-0,2	172 648	0,0	175 348	0,5	181 217	1,3	185 267	0,1
	2	173 438	-0,7	173 302	-0,1	173 484	0,5	175 812	0,3	182 747	0,8	186 263	0,5
	3	173 394	0,0	173 151	-0,1	173 529	0,0	177 843	1,2	183 576	0,5		
	4	173 704	0,2	172 702	-0,3	174 462	0,5	178 818	0,5	185 034	0,8		
Näringslivet <i>Market producers and producers for own final use</i>	1	121 970	0,1	120 092	-0,5	119 801	0,1	121 911	0,5	126 894	1,6	131 066	0,5
	2	120 868	-0,9	119 956	-0,1	120 435	0,5	122 499	0,5	128 153	1,0	132 291	0,9
	3	120 429	-0,4	120 021	0,1	120 709	0,2	123 849	1,1	128 981	0,6		
	4	120 717	0,2	119 654	-0,3	121 341	0,5	124 919	0,9	130 465	1,2		
01-45 Varuproducenter <i>Producers of goods</i>	1	51 495	-0,9	50 096	-0,5	49 793	-0,1	49 872	0,1	51 552	1,6	52 970	1,0
	2	51 012	-0,9	49 783	-0,6	49 819	0,1	49 993	0,2	51 926	0,7	53 770	1,5
	3	50 508	-1,0	50 183	0,8	49 658	-0,3	50 839	1,7	51 810	-0,2		
	4	50 370	-0,3	49 862	-0,6	49 834	0,4	50 761	-0,2	52 456	1,2		
01-05 Jordbruk, skogsbruk, fiske <i>Agriculture, forestry, fishing</i>	1	6 034	-3,4	5 938	3,6	5 654	-1,9	5 405	-1,8	5 473	1,8	5 669	1,2
	2	5 956	-1,3	5 806	-2,2	5 532	-2,2	5 386	-0,4	5 568	1,7	5 605	-1,1
	3	5 865	-1,5	5 771	-0,6	5 499	-0,6	5 383	-0,1	5 623	1,0		
	4	5 731	-2,3	5 761	-0,2	5 503	0,1	5 374	-0,2	5 601	-0,4		
10-37 Gruvor och tillverknings- industri. <i>Mining and manu- facturing</i>	1	33 570	-0,1	32 256	-1,3	31 812	-0,7	31 496	-0,2	32 175	1,1	32 676	0,7
	2	33 226	-1,0	32 154	-0,3	31 891	0,2	31 397	-0,3	32 201	0,1	32 907	0,7
	3	32 674	-1,7	32 242	0,3	31 609	-0,9	31 856	1,5	32 269	0,2		
	4	32 672	0,0	32 038	-0,6	31 570	-0,1	31 814	-0,1	32 435	0,5		
40-41 El, gas, värme, vatten <i>Electricity, gas, water</i>	1	1 301	6,4	1 339	-0,1	1 392	-3,9	1 377	0,8	1 375	3,9	1 222	-14,1
	2	1 300	-0,1	1 370	2,3	1 410	1,3	1 343	-2,5	1 380	0,4	1 474	20,6
	3	1 346	3,5	1 381	0,8	1 365	-3,2	1 362	1,4	1 399	1,4		
	4	1 340	-0,4	1 448	4,9	1 366	0,1	1 324	-2,8	1 423	1,7		
45 Byggindustri <i>Construction</i>	1	10 613	-2,5	10 559	0,1	10 872	1,9	11 649	1,6	12 486	2,2	13 193	1,8
	2	10 576	-0,3	10 530	-0,3	11 151	2,6	11 776	1,1	12 604	0,9	13 541	2,6
	3	10 537	-0,4	10 732	1,9	11 159	0,1	12 166	3,3	12 622	0,1		
	4	10 545	0,1	10 672	-0,6	11 463	2,7	12 212	0,4	12 961	2,7		
50-95 Tjänsteproducenter <i>Producers of services</i>	1	70 379	0,5	69 940	-0,5	70 025	0,2	72 087	0,8	75 481	1,9	78 282	0,5
	2	69 883	-0,7	70 049	0,2	70 596	0,8	72 399	0,4	76 351	1,2	79 144	1,1
	3	69 993	0,2	69 871	-0,3	71 079	0,7	73 243	1,2	77 056	0,9		
	4	70 278	0,4	69 858	0,0	71 487	0,6	74 086	1,2	77 901	1,1		
50-52 Parti- och detaljhandel <i>Wholesale and retail trade</i>	1	22 014	2,3	21 757	-1,9	21 928	0,5	22 532	0,5	23 297	1,0	24 217	-0,2
	2	21 898	-0,5	21 799	0,2	22 265	1,5	22 497	-0,2	23 657	1,5	24 413	0,8
	3	21 954	0,3	21 825	0,1	22 466	0,9	22 823	1,4	23 883	1,0		
	4	22 177	1,0	21 809	-0,1	22 419	-0,2	23 075	1,1	24 274	1,6		
55 Hotell och restaurang <i>Hotels and restaurants</i>	1	4 778	1,4	4 797	-0,2	4 749	-0,6	4 856	0,6	5 016	1,4	5 106	-1,8
	2	4 753	-0,5	4 789	-0,2	4 809	1,3	4 892	0,7	5 408	7,8	5 057	-1,0
	3	4 764	0,2	4 792	0,1	4 795	-0,3	4 944	1,1	5 276	-2,4		
	4	4 808	0,9	4 779	-0,3	4 828	0,7	4 946	0,0	5 200	-1,4		
60-64 Transport och kommunikation <i>Transport and communication</i>	1	11 416	-0,1	11 097	-1,0	10 992	-0,1	11 130	0,7	11 378	1,7	11 505	-0,5
	2	11 244	-1,5	11 072	-0,2	11 100	1,0	11 098	-0,3	11 276	-0,9	11 719	1,9
	3	11 199	-0,4	11 038	-0,3	11 082	-0,2	11 204	1,0	11 377	0,9		
	4	11 210	0,1	11 004	-0,3	11 051	-0,3	11 190	-0,1	11 560	1,6		

Arbetade timmar fördelade på näringsgrenar, säsongrensade
Hours worked by kind of activity, seasonally adjusted
10 000-tals timmar-10 000 hours
Kvartalsutveckling i %-quarterly change in %

	kv-q	2003		2004		2005		2006		2007		2008	
		10 000	%	10 000	%	10 000	%	10 000	%	10 000	%	10 000	%
65-67 Kreditinstitut och försäkringsbolag <i>Financial intermediation</i>	1	3 384	-6,7	3 391	0,0	3 407	0,6	3 447	1,2	3 630	2,4	3 762	1,2
	2	3 356	-0,8	3 391	0,0	3 392	-0,4	3 499	1,5	3 571	-1,6	3 912	4,0
	3	3 403	1,4	3 386	-0,1	3 436	1,3	3 497	-0,1	3 625	1,5		
	4	3 392	-0,3	3 388	0,1	3 406	-0,9	3 546	1,4	3 717	2,5		
70-74 Fastigheter, företags-tjänster <i>Real estate, business activities</i>	1	19 086	-0,1	19 093	0,4	18 899	-1,0	19 744	1,1	21 167	3,1	22 071	0,5
	2	18 851	-1,2	19 202	0,6	19 099	1,1	19 904	0,8	21 384	1,0	22 472	1,8
	3	18 899	0,3	19 089	-0,6	19 295	1,0	20 236	1,7	21 676	1,4		
	4	19 011	0,6	19 085	0,0	19 533	1,2	20 531	1,5	21 956	1,3		
80-85 Utbildning, hälso- och sjukvård, omsorg <i>Education, health and social work</i>	1	5 544	-0,1	5 547	-0,4	5 618	0,5	5 890	1,8	6 240	1,8	6 647	1,4
	2	5 502	-0,8	5 585	0,7	5 675	1,0	5 953	1,1	6 333	1,5	6 777	2,0
	3	5 533	0,6	5 577	-0,1	5 714	0,7	6 047	1,6	6 444	1,8		
	4	5 572	0,7	5 589	0,2	5 784	1,2	6 129	1,4	6 555	1,7		
90-95 Samhälleliga och personliga tjänster <i>Community, social and personal service</i>	1	4 138	0,8	4 162	-1,2	4 318	2,0	4 504	1,7	4 605	0,4	4 720	0,2
	2	4 118	-0,5	4 226	1,5	4 368	1,2	4 496	-0,2	4 637	0,7	4 768	1,0
	3	4 151	0,8	4 216	-0,2	4 383	0,3	4 587	2,0	4 655	0,4		
	4	4 211	1,4	4 232	0,4	4 429	1,0	4 588	0,0	4 709	1,2		
Hushållens icke-vinstdrivande organisationer <i>NPISH</i>	1	4 187	-3,9	4 389	5,1	4 260	-2,0	4 310	-2,0	4 236	-1,1	4 333	2,5
	2	4 145	-1,0	4 340	-1,1	4 253	-0,2	4 338	0,6	4 250	0,3	4 264	-1,6
	3	4 169	0,6	4 343	0,1	4 257	0,1	4 301	-0,9	4 285	0,8		
	4	4 178	0,2	4 345	0,0	4 397	3,3	4 284	-0,4	4 226	-1,4		
Offentliga myndigheter <i>Government</i>	1	48 609	0,2	49 031	0,4	48 496	-0,2	48 994	0,5	50 010	0,6	49 952	-0,5
	2	48 549	-0,1	48 935	-0,2	48 648	0,3	49 086	0,2	50 385	0,7	49 684	-0,5
	3	48 869	0,7	48 776	-0,3	48 555	-0,2	49 487	0,8	50 262	-0,2		
	4	48 852	0,0	48 597	-0,4	48 749	0,4	49 735	0,5	50 227	-0,1		
Stat och socialförsäkring <i>Central government and social authorities</i>	1	9 549	0,4	9 548	0,0	9 318	-0,7	9 274	0,2	9 359	-0,2	9 168	-0,3
	2	9 549	0,0	9 526	-0,2	9 283	-0,4	9 268	-0,1	9 336	-0,2	9 148	-0,2
	3	9 553	0,0	9 456	-0,7	9 242	-0,4	9 332	0,7	9 278	-0,6		
	4	9 548	-0,1	9 379	-0,8	9 257	0,2	9 382	0,5	9 199	-0,9		
Kommuner <i>Local authorities</i>	1	39 089	0,5	39 481	0,5	39 192	-0,1	39 720	0,6	40 664	0,8	40 782	-0,6
	2	39 005	-0,2	39 392	-0,2	39 375	0,5	39 838	0,3	41 038	0,9	40 574	-0,5
	3	39 313	0,8	39 329	-0,2	39 334	-0,1	40 162	0,8	40 959	-0,2		
	4	39 298	0,0	39 226	-0,3	39 499	0,4	40 348	0,5	41 025	0,2		



Branschklassifikation nationalräkenskaperna

Classification by industry in national accounts

Avd Section	SNI 02 SE SIC 02	Bransch	Industry title
A-F	01-45	Varuproducenter	<i>Producers of goods</i>
A-B	01-05	Jordbruk, jakt, skogsbruk, fiske	<i>Agriculture, hunting, forestry, fishing</i>
C	10-14	Gruvor och mineralutvinningsindustri	<i>Mines and quarries</i>
D	15-37	Tillverkningsindustri	<i>Manufacturing industry</i>
DA	15-16	Livsmedels-, dryckesvaru- och tobaksindustri	<i>Food product, beverage and tobacco industry</i>
DB DC	17-19	Textil- och beklädnadsindustri och industri för läder och lädervaror	<i>Industry for textiles, textile products, leather and leather products</i>
DD	20	Trävaruindustri	<i>Industry for wood and wood products</i>
DE	21-22	Massa-, pappers- och pappersvaruindustri; förlag och grafisk industri	<i>Industry for pulp, paper and paper products; publishers and printers</i>
DE	21	Massa-, pappers- och pappersvaruindustri	<i>Industry, for pulp, paper and paper products</i>
DE	22	Förlag; grafisk och annan reproduktionsindustri	<i>Publishers and printers; other industry for recorded media</i>
DF	23	Industri för stenkolsprodukter, raffinerade petroleumprodukter och kärnbränsle	<i>Industry for coke, refined petroleum products and nuclear fuel</i>
DG	24	Kemisk industri	<i>Industry for chemicals, chemical products and man-made to fibres</i>
DH	25	Gummi- och plastvaruindustri	<i>Industry for rubber and plastic products</i>
DI	26	Jord och stenvaruindustri	<i>Industry for other non-metallic mineral product</i>
DJ	27-28	Metallverk och metallvaruindustri	<i>Industry for basic metals and fabricated metal products</i>
DJ	27	Stål- och metallverk	<i>Industry for basic metals</i>
DJ	28	Industri för metallvaror utom maskiner och apparater	<i>Industry for fabricated metal products, except machinery and equipment</i>
DK	29	Maskinindustri som ej ingår i annan underavdelning.	<i>Industry for machinery and equipment n.e.c.</i>
DL	30-33	Industri för el- och optikprodukter	<i>Industry for electrical and optical equipment</i>
DL	30	Industri för kontorsmaskiner och datorer	<i>Industry for office machinery and computers</i>
DL	31	Annan elektroindustri	<i>Industry for electrical machinery and apparatus n.e.c.</i>
DL	32	Teleproduktindustri	<i>Industry for radio, television and communication equipment and apparatus</i>
DL	33	Industri för precisionsinstrument, medicinska och optiska instrument, samt ur	<i>Industry for medical, precision and optical instruments, watches and clocks</i>
DM	34-35	Transportmedelsindustri	<i>Industry for transport equipment</i>
DM	34	Industri för motorfordon, släpfordon och påhängsvagnar	<i>Industry for motor vehicles, trailers and semitrailers</i>
DM	35	Annan transportmedelsindustri	<i>Industry for other transport equipment</i>
DN	36-37	Övrig tillverkningsindustri	<i>Manufacturing industry n.e.c.</i>
E	40-41, 90.010	El, gas, värme, vatten och reningsverk	<i>Electricity, gas and water works; sewage plants</i>
F	45	Byggindustri	<i>Construction industry</i>

Branschklassifikation nationalräkenskaperna

Classification by industry in national accounts

Avd Section	SNI 02 SE SIC 02	Bransch	Industry title
G-P	50-95	Tjänsteproducenter	Producers of services
G	50-52	Partihandel och detaljhandel; reparationsverkstäder för motorfordon, hushållsartiklar och personliga artiklar	Wholesale and retail trade; repair shops for motor vehicles, motorcycles and personal and household goods
H	55	Hotell och restauranger	Hotels and restaurants
I	60-64	Transport-, magasinerings- och kommunikationsföretag	Transport, storage and communication companies
I	60	Landtransportföretag	Land transport companies
I	61	Rederier	Shipping companies
I	62	Flygbolag	Air transport companies
I	63	Serviceföretag till transport; researrangörer, resebyråer och transportförmedlare	Service companies supporting transport; travel agencies, forwarding agencies
I	64	Post och telekommunikationsföretag	Post and telecommunication companies
J	65-67	Kreditinstitut och försäkringsbolag	Financial institutions and insurance companies
K	70-74	Fastighetsbolag, uthyrnings- och företags-servicefirmor	Real estate, renting and business service companies
K	70. del	Småhus och fritidshus	One and two family houses and leisure houses
K	del 70.2 + övr 70	Övrig fastighetsförvaltning samt markexploatörer, fastighetsmäklare och fastighetsförvaltare på uppdrag	Companies for real estate activities with own property, other companies for letting own real estate; real estate agencies and companies for real estate management on a fee or contract basis
K	71-74	Uthyrningsfirmor, datakonsulter och data-servicebyråer. Forskning- och utvecklingsinstitutioner samt andra företags-servicefirmor	Renting, data consultancy and data service companies. Institutes for research and development and other business services companies
M-N	80-85	Utbildningsväsendet, enheter för hälso- och sjukvård, socialtjänst, veterinärkliniker	Educational establishments, health and social work establishments
O-P	90-95* * exkl. 90.010	Enheter för andra samhällsliga och personliga tjänster samt förvärvsarbete i hushåll	Other community and personal service establishments and private households with employed persons

ISSN 1654-1332 (online)
ISSN 0282-9290 (print)

Publikationstjänsten:

E-post: publ@scb.se, tfn: 019-17 68 00, fax: 019-17 64 44. Postadress: 701 89 Örebro.

Information och bibliotek: E-post: information@scb.se, tfn: 08-506 948 01, fax: 08-506 948 99.

Försäljning över disk, besöksadress: Biblioteket, Karlavägen 100, Stockholm.

Publication services:

E-mail: publ@scb.se, phone: +46 19 17 68 00, fax: +46 19 17 64 44. Address: SE-701 89 Örebro.

Information and library: E-mail: information@scb.se, phone: +46 8 506 948 01, fax: +46 8 506 948 99

Over-the-counter sales: Statistics Sweden, Library, Karlavägen 100, Stockholm, Sweden.